தமிழரசு
16-1-1985 75 காசு

மாண்புமிகு முதல்வர் டாக்டர் எம்.ஜி.ஆர் அவர்களின் அழைப்பிற்கிணங்க, அவரிடம் கலந்து பேச, 4.1.85 அன்று அமெரிக்காவுக்குப் பயணம் ஆன, மாண்புமிகு நிதியமைச்சர் டாக்டர் நாவலர் இரா. நெடுஞ்செழியன் அவர்களை, மாண்புமிகு செய்தி-அறநிலையத்துறை அமைச்சர் திரு இராம். வீரப்பன் அவர்கள் வழியனுப்பி வைத்தார். தலைமைச் செயலாளர் திரு கு. சொக்கலிங்கம், இ.ஆ.ப. அவர்களும் மாண்புமிகு நிதியமைச்சருடன் சென்றார்.

தமிழுக்காகப் பணி ஆற்றும் அரசு

மாண்புமிகு முதல்வர் டாக்டர் எம்.ஜி. ஆர்

பாட்டு எழுதப் படித்தவர்கள், தரித்திரர்களாக இருப்பார்கள் என்ற நிலை 30, அல்லது 40 ஆண்டுகளுக்கு முன்பே இருந்தது. தமிழ் படித்தவர்கள் ஏழைகளாக இருக்கிறார்கள் என்ற நிலை இங்கே எத்தனையோ ஆண்டுகளாக இருந்து வருகிறது. இப்போதும் அப்படித்தான் இருக்கிறது என்று யாராவது சொன்னால், நாம் தலைகுனிந்துபோகும் நிலைதான் இருக்கிறது.

ஆனால் தமிழைக் கற்றவர்கள் மதிக்கப்பட வேண்டும் என்ற எண்ணத்தின் அடிப்படையிலேயே, ஓரளவுக்கு நிம்மதியை அளிக்கும் வகையில் சில ஏற்பாடுகளை நாம் செய்து வருகிறோம்.

நமது நாடு, நமது மக்கள், நமது மொழி என்ற உணர்வு நமக்கு வேண்டும். அயர்லாந்தில் அவர்கள் தங்கள் மொழியை மிகவும் போற்றுகிறார்கள் என்று அறிகிறேன். பிரிவினை வேண்டாம்; அந்தக் கொள்கையை முன்பே விட்டு விட்டோம்.

பள்ளிகளில் தமிழ்த்தாய் வாழ்த்துப் பாடவேண்டும் என்று உத்தரவுபோட வேண்டும். இசைத் தட்டுகளில் ஒலித்தால மட்டும் போதாது. மாணவர்களுக்கும் அந்தப் பாடல் பாடம் ஆகவேண்டும். எவ்வளவோ நாட்டில் எழுதப்படுகின்றன. ஒரு பத்து, பன்னிரண்டு வரிகளையாவது நாம் மனப்பாடம் செய்து வைத்துக் கொண்டால் அது நமக்குக் கட்டாயம் பயன்படும்.

திருக்குறள் 2 வரிகளில்தான் எழுதப் பட்டிருக்கிறது. திருவள்ளுவர் யாருக்காக எழுதினார்? தமிழர்க்குப் பயன்படுவதற்காக எழுதினார். தமிழ் வளர்ச்சிக்குப் பயன்படுவதற்காக - தன் குடும்பத்திற்காக அல்ல. தனக்காக அல்ல! 2000 ஆண்டுக்குப் பிறகு தமிழகத்தில் நமக்குப் பாராட்டுக் கிடைக்கும் என்பதற்காக அவர் எழுதவில்லை. அவர் தனது கடமையைச் செய்தார். அதன் பலன், இன்று தமிழ் மக்களுக்குக் கிடைத்திருக்கிறது.

பேரறிஞர்களை அவர்கள் இருக்கும் போது பாராட்டுவது இல்லை. மறைந்த பின் பாராட்டி வருகிறோம். புலவர்களுக்கு ஒன்று சொல்லிக் கொள்கிறேன். தமிழுக்காக இந்த அரசு எதையும் செய்யும்; எதையும் தாங்கும்! அதை நம்புங்கள்! உதவுங்கள்! நல்ல வாழ்க்கை பெறுங்கள்! எதிர் காலச் சந்ததியினருக்கு நல்ல வாழ்வு கொடுங்கள்.

[1984 திருவள்ளுவர் திருநாளில் ஆற்றிய உரையிலிருந்து]

தமிழரசு

மலர் : 15 இதழ் : 14

16-1-1985

திருவள்ளுவர் ஆண்டு 2016

ரக்தாக்ஷி - தை 3

உலகத்திலே விவசாயத்திலே தேறியிருக்கிற எல்லா நாடுகளையும்விட நம்முடைய நாடு உற்பத்தித் திறனில் கடைசிக் கட்டத்தில் இருக்கிறது. நீர்வளம் இருக்கலாம், நிலவளம் இருக்கலாம், உழைப்பு வளம் இருக்கலாம். அதைப் பற்றிப் புலவர்கள் பாடிய பாடல்கள் வண்டி வண்டியாக இருக்கலாம்! ஆனால், விவசாய உற்பத்தியின் அளவை எடுத்துக் கொள்ளும் நேரத்தில் விவசாயத்திலே ஈடுபட்டிருக்கிற மற்ற நாடுகளைவிட நம்முடைய நாட்டு உற்பத்தியின் அளவு மிகக் குறைவு. நம்மை விடக் குறைவான நிலம் வைத்துக் கொண்டு, நம்மை விடக் குறைவாக ஆட்களை வேலைக்கு வைத்துக் கொண்டு, பிறநாடுகள் நம்மைவிட அதிக அளவுக்கு உற்பத்தி செய்து, நமக்கே உணவுப் பொருளைக் கடன் கொடுக்கக் கூடிய அளவுக்கு வளர்ந்திருக்கின்றன என்பதை நாம் மறந்து விடுவதற்கில்லை.

அமெரிக்க நாட்டில் நூற்றுக்குப் பத்துப் பேருக்கு மேல் விவசாயத்தில் ஈடுபடவில்லை. நம்முடைய நாட்டில் நூற்றுக்கு எண்பது பேர் விவசாயத்தில் ஈடுபட்டிருக்கிறார்கள்! ஆனால் நூற்றுக்குப் பத்துப்பேர்கூட ஈடுபடாத அமெரிக்க நாட்டிலே, தானும் உணவு உற்பத்தி செய்து, உண்டு, நமக்கும் மற்றவர்களுக்கும் தருகின்ற அளவிற்கு அங்கே அமோகமான விளைச்சல் கிடைக்கிறது. அமெரிக்க உழவன் ஒருவன் உழுது கொண்டிருக்கிறான் என்றால் அவனுக்கு மாத்திரம்அல்ல, அவனுக்கும் - உலகத்திலே ஒரு கோடியிலே உள்ளவர்களுக்கும் சேர்த்து அவன் உழைத்துக் கொண்டிருக்கிறான். ஆகையினாலே பொதுப்படையான ஓர் உண்மை - எல்லோரும் ஒப்புக் கொள்ளக்கூடிய உண்மை உற்பத்தி அதிகமாக வேண்டும் என்பது!

விதை செத்துத்தான் பயிர் முளைக்கும். விதை சாகாமல் பயிர் முளைப்பதில்லை. விதையை அப்படியே நாம் உண்டுவிட்டோமானால் பயிர் கிடையாது! அதைப்போல உற்பத்தியாகிற செல்வம் அவ்வளவும் இந்தத் தலைமுறையில் தின்று தீர்த்து விடுவதென்றால் அடுத்த தலைமுறைக்கு மிச்சம் ஏதும் இருக்காது. ஆகையால்தான் நாம் உழைக்கிற உழைப்பு நம்முடைய நல்வாழ்வுக்கு மட்டுமல்ல, வருங்காலத் தலைமுறைக்காகவும் நாம் உழைக்கிறோம் என்பதை - நாம் இந்தத் தலைமுறையில் சில சங்கடங்களை ஏற்றுக் கொள்ள வேண்டும் என்பதை, தேசியக் கடமையாக ஒவ்வொருவரும் கருத வேண்டும் என்று நான் பணிவன்புடன் கேட்டுக் கொள்கிறேன்.

'பசி'யைப் பிணி என்று சொன்னவர்களே தமிழர்கள்தாம். மற்ற பிணிகளைப்போல பசி என்பது ஒரு பிணிஎன்று, சொல்லி சங்க இலக்கியத்திலே வள்ளல்களை 'பசிப்பிணி மருத்துவர்' என்றே அழைத்திருக்கிறார்கள். வள்ளல்களுக்கு 'வள்ளல்கள்' என்று பெயர் இடுவது மட்டும் அல்லாமல் பசிப் பணிமருத்துவர் பசி என்ற நோயைத் தீர்க்கின்ற மருந்து கொடுக்கின்றவர் என்று அழைத்திருக்கிறார்கள். பசிப் பணி தீர்க்கின்ற மருத்துவர்களாக உழவர்களைக் கருதிக் கொள்ள வேண்டும். மருத்துவர்களுக்குச்சலிப்பிருக்கலாம்; களைப்பிருக்கலாம், கட்டணம் போதுமானதாகவில்லை என்ற கவலை இருக்கலாம். ஆனால் இவைகள் எல்லாவற்றையும்விட பசிப் பிணியைத் தீர்த்தோம் என்ற தெம்பு இருக்கிறதே அதற்கு நிகர் எதுவும் ஆகாது.

இன்னும் ஒரு 10 வருடம் 15 வருடத்திற்குப் பிறகு நிலத்திற்குச் சொந்தக்காரர் இவர் என்றோ, இந்த நிலத்திலே உழு

பொங்கல் நாளில் ஒரு சிந்தனை

பேரறிஞர் அண்ணா

கின்றவன் இவன் என்றோ, பேதம் பிரித்துக் காட்ட முடியாத அளவுக்கு நில உடைமையாளர்கள் அவர்களுடைய வீட்டுப் பிள்ளைகள் எம்.ஏ. படித்தாலும் பி.ஏ., படித்தாலும் பி.எஸ்சி. படித்தாலும், பி.காம். படித்தாலும், டிராக்டர்களை ஓட்டிக் கொண்டு, தங்கள் நிலங்களைத் தாங்களே உழுகின்ற காலந்தான் நம்முடைய நாட்டினுடைய பொற்காலமாக இருக்கும். மிராசுதார் என்றால் நிலத்துக்கு உடைமையாளர். அந்த உடைமையாளர்களாக இருப்பதற்கு அந்தஸ்து என்ன என்றால் உழைக்காமலே இருப்பதுதான் என்ற பழைய மரபு, நிச்சயமாக இருந்து கொண்டு வருகிறது. அதை அழித்துவிட்டோம் என்று சொல்வதைவிட, அது தன்னாலேயே அழிந்து கொண்டு வருகிறது எனலாம்.

இனி எந்த அளவுக்குத் தங்களிடத்தில் நிலம் இருந்தால் நேரிடையாகப் பார்க்க முடியுமோ அந்த அள்வுக்கு நிலத்தை வைத்துக் கொண்டிருப்பதுதான் பாதுகாப்புக்கும் நல்லது. பயிர் வளர்ச்சிக்கும் நல்லது. குடும்பத்திற்கும் நல்லது. நாட்டுக்கும் நல்லது. ஏராளமான நிலம் இருப்பது ஒரு காலத்தில் அந்தஸ்துக்கு அறிகுறி. இன்றோ, கட்டுக்கடங்கிய அளவிற்கு நிலத்தை வைத்துக்கொண்டு, இது நம்முடைய நிலம் என்று நாம் உழவேண்டும். நம்முடைய நிலம், இதை நாம் கவனித்துக் கொள்ள வேண்டும் என்ற உணர்வு நில உடைமையாளர்களுக்கும் நில உடைமையாளர்களாக இல்லாமல் இருக்கின்ற விவசாயக் கூலிகளுக்கெல்லாம் நிலம் கிடைக்கின்ற ஒரு திட்டம் வெற்றிகரமாக நிறைவேற்றப்படுகின்ற வரையில் நிறைவேற்றப்படுகின்றபொழுது அவர்களும் உடைமையாளர்களாக ஆகின்ற காலம் வந்து உடைமையாளர்கள் உழைப்பாளர்கள் என்று இரண்டு வர்க்கம்இல்லாமல் உடைமைக்கும் சொந்தக்காரர்கள், உழைப்புக்கும் சொந்தக்காரர்கள் என்ற நிலைமாற வேண்டும். அது இன்று பேசி நாளை தீர்ந்துவிடுகின்ற பிரச்னை அல்ல.

அமெரிக்காவிலே மக்கள் தொகை குறைவாக இருப்பதால், அங்கு அவர்கள் பெரிய பண்ணைகளை முழுவதும் எந்திரமயமாக்கி இருவர், மூவர் பெரிய பண்ணைகளைப் பார்த்துக் கொள்ளுகின்ற நிலைமை உருவாக்கப்பட்டிருக்கிறது. நான் அமெரிக்காவில்

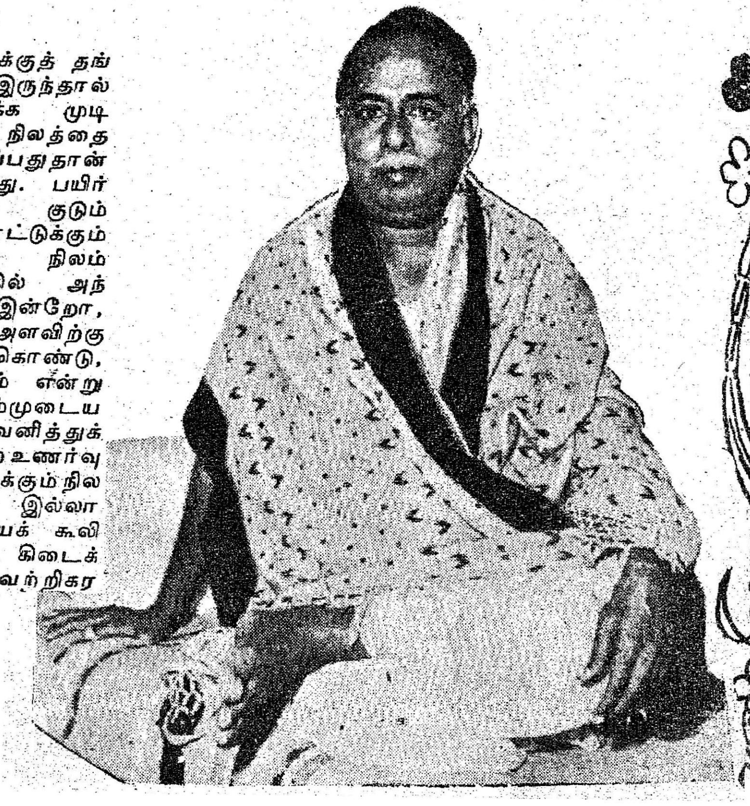

கான்சாஸ் என்ற ராஜ்யத்திலே 900 ஏக்கர் பரப்பளவுள்ள ஒரு விவசாயப் பண்ணையைப் பார்த்தேன். 900 ஏக்கர் பரப்புள்ள விவசாய பண்ணையைத் தகப்பன், மகன் ஆகிய இருவர் மட்டுமே பார்த்துக் கொள்ளுகிறார்கள். வேறு அவர்களுக்கு உதவிக்கு எந்தவிதமான கூலியாட்களையும் வைத்துக் கொள்ளவில்லை. எந்திரத்தைப் பெருமளவிற்குப் பயன்படுத்தி 900 ஏக்கர் நிலத்தையும் அவர்கள் பண்படுத்தி நல்ல முறையிலே பலனும் பெற்றுக் கொண்டு வருகிறார்கள். ஆனால் நம் நாட்டில் மக்கள் அதிகமாக இருக்கின்ற காரணத்தினாலே நாம் அந்த விதமான பண்ணைகளை அமைக்க முடியாது. நமக்கு வழிகாட்டத் தக்க நிலையில் ஜப்பான் நாட்டு உழவு முறை இருப்பதைப் பார்த்து நான் பெரிதும் பாடம் பெற்றேன் என்று சொல்லிக் கொள்ள வேண்டும். அங்கே இருப்பவை பெரிய பெரிய பண்ணைகள் அல்ல. நம்முடைய நாட்டைப் போலவே சிறிய அளவுள்ள நிலங்களை வைத்துக் கொண்டு மிக அக்கறையோடு பாடுபடுவதாலே நிறைந்த பலனைப் பெற்றுக் கொண்டு வருகிறார்கள். முக்கியமாக ஜப்பான் நாட்டில் ஒருவன் தானே இயக்கிக் கொண்டு செல்லத் தக்க எந்திரக் கலப்பையை (பவர் டில்லர்) பெரிய அளவிற்கு அவர்கள் உபயோகப்படுத்திக் கொள்கிறார்கள். நம்முடைய நாட்டில் அது வேகமாகப் பரவ வேண்டும் என்று நான் பெரிதும் விரும்புகிறேன்.

அந்தப் 'பவர் டில்லர்' ஜப்பான் நாட்டில் பயன்படுத்துவ தினாலே விவசாயத்தை மிக தரம் குறைந்த ஒரு தொழில் என்று கருதாமல், எந்திரத்தோடு தொடர்பு கொண்ட ஒரு தொழில் என்று கருதி, படித்த இளைஞர்கள் எல்லாம் விவசாயத்திலே ஈடுபட்டிருக்கிறார்கள். நம்முடைய நாட்டிலே பல இடத்திலே இருப்பதைப்போல நிலத்தையே கண்ணால் பார்க்காத நிலச் சொந்தக்காரர்கள் ஜப்பான் நாட்டிலே இல்லை. நிலத்திலேயே அவர்கள் குடியிருக்கிறார்கள். நிலத்திற்குப் பக்கத்திலேயே வீடு அமைத்துக்கொண்டு, கண்ணும் கருத்துமாக கவனித்து, பவர் டில்லர் போன்ற எந்திர வசதிகளைப் பெற்று நல்ல முறையில் உரத்தையும் பயன்படுத்துவோமானால் ஜப்பான் நாடு முன்னேறியிருப்பதைப் போல நம்முடைய நாடும் முன்னேற முடியும்.

நம்முடைய நாட்டில் மிகப் பெரிய ஒரு குறை நமக்குக் கிடைக்கக்கூடிய தண்ணீர் வளம் மிகக் குறைவு. இந்தக் குறைவான தண்ணீர் வளத்தையும் நாம் பாழ்படுத்திவிடுவது மிக அதிகமாயிருக்கிறது. அதை நீக்குவதற்கு அப்பொழுது நாங்கள் சென்று பார்த்த சில மேல்நாடுகளில் சுழல் நீர்ப்பாசன முறையை அமைத்திருக்கிறார்கள். அதன் மூலமாகப் பயிர்களுக்கு நல்ல முறையில் பாசனம் கிடைப்பது மட்டுமல்லாமல் பாசனத்திலே ஏற்பட்டுவிடுகின்ற பாழ்படுகின்ற தன்மை குறைக்கப்பட்டு, புதிய முறையில் அந்தப் பாசனம் பலன் அளிக்கிறது. மற்றபடி நம்முடைய நாட்டில் விவசாயத்திலே ஏற்பட்டிருக்கின்ற புதிய விழிப்பு, அதன் மூலமாகக் கிடைத்துக் கொண்டு வருகின்ற பெரிய வெற்றிகள், இவைகளையெல்லாம் உறுதிப்படுத்துகின்ற வகையில் இன்று தரிசாகக் கிடக்கின்ற - வளம் நிறைந்திருந்தும் பயன்படுத்தாமல் இருக்கின்ற - பண்ணைகள் ஏராளமான முறையில் புதுப்பிக்கப்பட வேண்டும் என்று விரும்புகிறேன். அதற்குப் பொதுமக்களுடைய பேராதரவும், விவசாயத்திலே அக்கறை கொண்டுள்ளவர்களுடைய ஒத்துழைப்பும் நிரம்பத் தேவை.

உழவர் திருநாள்

பாவேந்தர் பாரதிதாசன்

உழவே தலை என்றுணர்ந்த தமிழர்
விழாவே இப் பொங்கல் விழாவாகும்! காணீர்
முழவு முழங்கிற்றுப் புதுநெல் அறுத்து
வழங்கும் உழவர்தோள் வாழ்த்துகின் றாரே!

உழுதுண்டு வாழ்வாரே வாழ்வார்மற் றெல்லாம்
தொழுதுண்டு பின்செல் பவர்என்ற சொல்லிற்
பழுதுண்டோ? காணீர் பழந்தமிழர் ''நாங்கள்
உழவரே'' என்றுவிழா ஒப்பி மகிழ்ந்தாரே!

உய்யோமோ செங்கதிரே நீடுபனி ஓட்டிவந்த
தையே முதற்றிங்கள் தைம்முதலே ஆண்டுமுதல்
கையே துணையாகும் கைத்தொழிலே ஆக்கமென்று
செய்யே தரும்செந்நெல் சேயிழையார் குற்றினரே

தேரிழுப்பும், செம்பெடுப்பும் அல்லவிழா! அன்னவெல்லாம்
ஓரிழுப்புநோய்!—பொதுவின் உள்ளவிழைவே- விழா!
ஏரெழுப்பும் புத்தம் புதுச்செல்வம் இட்ட பால்
பாரழைக்கப் பொங்கற் பயன்மணக்க வைத்தனரே!

அழகின் பரிதீ உயிர்; அவ்வுயிரை
முழுதும் நிறுத்தும் அமிழ்துதான் முத்து
மழை! உலகு தாய்! வளர்ப்புப் பாலே பயன்! நெய்
ஒழுக உண்டார் பொங்கல் எல்லாரும் ஒன்றியே!

ஆடை எல்லாம் அந்நாள் மடிப்பு விரித்தவைகள்!
ஓடைஎனப் பாலும், உயர்குன் றரிசியும்
வாடைநெய்யும் பொங்கி வழியவே பொங்கலிட்ட
நாதோன் கொண்ட நனிமகிழ்ச்சி செப்பரிதே!

இகழ்ச்சி அணுகா தீலையில் அமிழ்தைப்
புகழ்ச்சி சொல்லிப் புத்துருக்கு நெய்யொழுக உண்ட
மகிழ்ச்சியே இந்நாள் போல் எந்நாளும் மல்க
மிகச்சீ ரியதமிழும் மேன்மையுற்று வாழியவே!

('பொங்கல் வாழ்த்துக் குவியல்' நூலிலிருந்து)

பொங்குக புதுவளம்

பொங்குக பொங்கல் பொங்குகவே
பொங்குக புதுவளம் பொங்குகவே
திங்களில் மும்முறை மழைபொழிய
தினம்இது முதல்நம் குறைஒழிய
மங்குக போர்வெறி மாச்சரியம்
மதவெறி நிறவெறி தீச்செயல்கள்!
தங்குக சத்திய சன்மார்க்கம்
தரணியில் மாந்தர்கள் எல்லார்க்கும்
(பொங்குக)

மாநில உயிர்கள் நலமுறவும்
மக்கள் உடல்வளம் பலமுறவும்
ஞானமும் கல்வியும் சிறந்திடவும்
நல்லன உணர்ச்சிகள் நிறைந்திடவும்
தானியக் கதிர்வளம் உயர்ந்திடவே
தக்கன உழவுகள் முயன்றிடுவோம்
போனது உணவுப் பஞ்சமென
புதுவளம் எங்கணும் மிஞ்சிடவே
(பொங்குக)

உழவும் தொழிலும் மலிந்துவிடில்
ஊரில் செல்வம் பொலிந்துவிடும்
விழவும் தினந்தினம் விருந்துகளும்
வீட்டிலும் நாட்டிலும் இருந்துவரும்
பழகும் அன்னிய நாடுகளும்
பரிவுடன் எதையும் ஈடுதரும்
செழுமை பெற்றிடும் வாணிபங்கள்
சேமித் திடுவோம் நாணயங்கள்
(பொங்குக)

கொள்ளை கொள்ளை தானியமும்
கோரும் பலதொழில் மானியமும்
வெள்ளிபொன் செல்வம் மிகுந்திடினும்
வேண்டிய கலைத்திறம் திகழ்ந்திடினும்
கள்ளமும் பொய்யும் அமிழ்ந்திடவும்
கருணை நறுமணம் கமழ்ந்திடவும்
உள்ளம் மலர்ந்திடல் இல்லாமல்
உண்மை வளமெதும் நில்லாது
(பொங்குக)

('கவிதாஞ்சலி' நூலிலிருந்து)

நாமக்கல் கவிஞர்
வெ. ராமலிங்கம் பிள்ளை

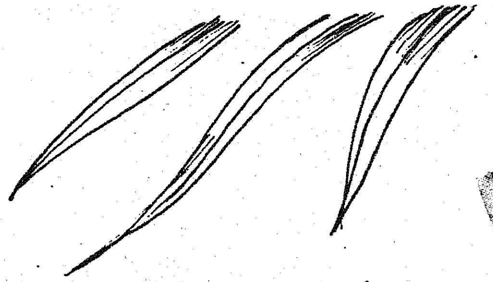

பொங்கல் திருநாளினைத்
"தமிழ்த் திருநாள்'' என
மாற்றியமைத்த
பேராசிரியர் கா. நமச்சிவாயர்
இயற்றிய

பொங்கற் புதுநாள் வாழ்த்து

போங்கற் புதுநாள் போந்தது போந்தது
எங்கணும் எவர்க்கும் இன்பமே எய்துக
பொங்குக பொங்கல், பொங்குக பொங்கல்
பொங்குக பொங்குக பொங்குக பாலும்
பொங்குக மக்களும் உகந்துடன் உண்க
ஒக்கலும் மக்களும் மகிழ்ந்தே உண்க
மக்கள் அனைவரும் புத்தணி அணிமின்
புத்துடை உடுமின் பரமனைப் பணிமின்
பக்தி கொண்டே நலம்பெற் றோங்கிட
நந்தம் தமிழ்மொழி வாழ்த்துக!
எந்தக் காலும் இன்புற மணலினும்
தண்கடல் பரப்பிற் சாரும் மீனினும்
பண்புற வானில் பரவும் பல்லாண்டு
வாழ்க அனைவரும் வாழ்க படைத்தே!
வாழ்க பல்லாண்டு வளமெலாம்

(பேராசிரியர் 1934-ல் இயற்றிய பாடல்)

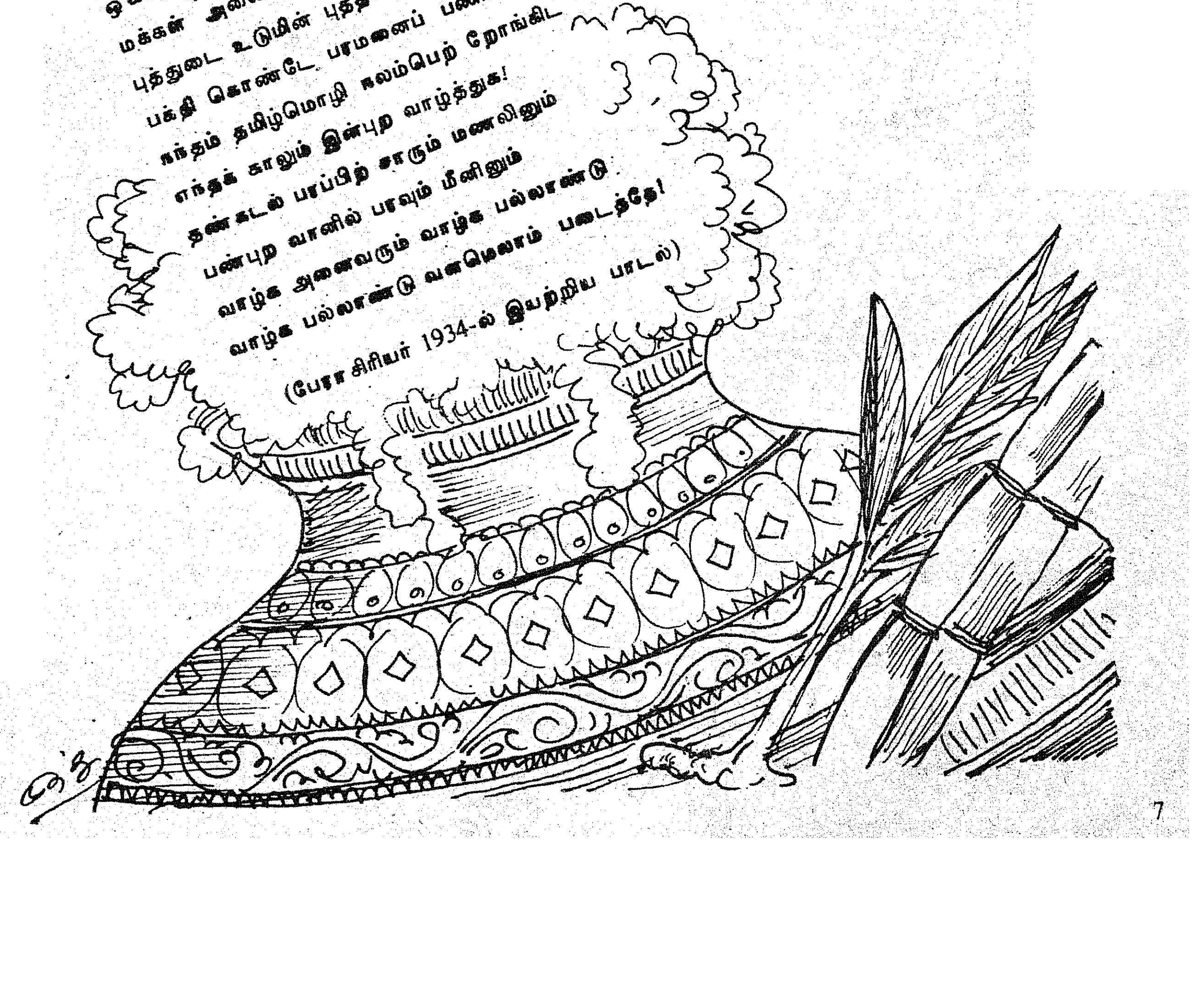

நாமக்கல்லில் முப்பெரும் விழா

முப்பெரும் விழா சேலம் மாவட்டம் நாமக்கல்லில் 19-12-1984 அன்று நடைபெற்றது.

நாமக்கல் கவிஞர் பெயரில் அமைந்துள்ள கல்லூரியில் மாலை 4 மணிக்குக் கல்லூரி மாணவிகளின் பாடலுடன் விழாத் தொடங்கியது.

நாமக்கல் கவிஞர், மகாகவி பாரதியார், மூதறிஞர் இராஜாஜி ஆகியோரின் சிறப்புகள் பற்றிப் பல்வேறு அறிஞர்கள் கருத்துரை வழங்கினார்கள்.

விழாவுக்கு வந்திருந்தோரை சேலம் மாவட்ட மக்கள் தொடர்பு அலுவலர் திரு இரா நடேசன் வரவேற்றார்.

விழாவில் பங்கேற்ற நாமக்கல் கவிஞர் குடும்பத்தினருக்குப் பொன்னாடை போர்த்திப் பாராட்டுத் தெரிவிக்கப்பட்டது.

நாமக்கல் கவிஞர் பற்றி நாமக்கல் கோட்டாட்சித் தலைவர் திரு டி.ஏ. மாரிமுத்து பேசுகையில்,

''நெல்லுக்கு இறைத்த நீர் புல்லுக்கும் பயன் படுகிறது. நாமக்கல் கவிஞர் பெயருடன் ஊர் சேர்ந்துள்ளது'' என்றார்.

நாமக்கல் கோட்ட வளர்ச்சி அலுவலர் திரு பி. வெங்கடசாமி நாமக்கல் கவிஞர் அவர்களின் படத்தைத் திறந்து வைத்துப் பேசுகையில், ''நான் பள்ளிப் பருவத்தில் படித்த நாமக்கல் கவிஞர் பாட்டு நினைவுக்கு வருகிறது. நான் சுதந்திரத்துக்கு முன்னர் கவிஞர் அவர்களின் கவிதைகளைப் படித்துள்ளேன். கவிஞரின் எழுச்சிமிகு கவிதைகள் உணர்ச்சியை ஏற்படுத்தக்கூடியவை. கவிஞர் தூய வாழ்க்கையை நடத்தியவர். கதர் உடுத்தவேண்டும் என்றும், காசு யாரிடமும் வாங்கக்கூடாது என்றும் கூறி வந்தார் கவிஞர். அவரது வாழ்க்கை நமக்கு எடுத்துக்காட்டாக அமையவேண்டும். நாமக்கல் ஊருக்குக் கவிஞர் புகழ் தேடித் தந்துள்ளார்'' என்றார்.

செய்தி-மக்கள் தொடர்புத் துறைத் துணை இயக்குநர் திரு வி.டி. வீரப்பன் பாரதியார் படத்தைத் திறந்து வைத்துப் பேசுகையில் கூறியதாவது:

''நான் கல்லூரியில் படிக்கும் நாட்களில் நாமக்கல் வருவேன். கவிஞர் பற்றி அறிவேன். நாற்பது ஆண்டுக்காலம் பாரதி நாட்டுக்காக வாழ்ந்தார். தமிழ் இருக்கும் வரை பாரதியார் இருப்பார் என்றார் தீரர் சத்தியமூர்த்தி.

''நமக்கு நாட்டின் பெருமையை எடுத்துக் கூறினார் பாரதி. கல்கத்தா, டெல்லி போன்ற இடங்களில் பாரதிக்குச் சிலை வைக்கப்பட்டுள்ளது. எட்டையாபுரத்தில் பாரதி நூற்றாண்டு விழாவையொட்டி நூற்பு ஆலை, கல்லூரி, மணி மண்டபம் கட்டப்பட்டுள்ளன.

''பாரதியின் வாழ்க்கையைப் பின்பற்றி நாமும் வாழவேண்டும்.''

நாமக்கல் கவிஞர் கலைக் கல்லூரி முதல்வர் திருமதி ஜீ.இராசமாணிக்கம் பேசுகையில், ''மூதறிஞர் இராஜாஜி சிறந்த அரசியல்வாதி, பக்தி நிலையுள்ளவர். பாரதியார் பெண் உரிமைக்காகப் போராடியது, பக்தி, கவிதை நயம் பற்றியும் நீங்கள் அறிவீர்கள். நாமக்கல் கவிஞர் பக்தியும் அகிம்சையும் உள்ளவர். தன்னுடைய தாயார் கூறியபடி பொய் சொல்லாமல் வாழ்க்கை நடத்தியவர். 1953இல் ஆஸ்தானக் கவிஞராகத் திகழ்ந்தார். எளிமையான வாழ்க்கையை நடத்தியவர். அழகாக ஓவியம் தீட்டுவார். சிறந்த நாவல்கள் எழுதுவார். மலைக்கள்ளன் நாவல் சிறப்புடையது. கவிஞர் பெயரில் உள்ள கல்லூரியில் பணியாற்றுவது குறித்து மகிழ்ச்சி அடைகின்றேன்.''

தமிழ் வளர்ச்சித்துறை இயக்குநர் திரு. சிலம்பொலி செல்லப்பன் உரையாற்றுகையில், ''முப்பது ஆண்டுகளுக்கு முன்னர் நான் நாமக்கல்லில் ஆசிரியனாக இருந்தேன். அப்பொழுது கவிஞர் மகன் ராஜா என்னிடம் கணிதம் படித்தார். கவிஞர், பாரதி, இராஜாஜி ஆகிய மூவரும் வேற்றுமை மறந்து அனைவரும் ஒன்றாக வாழவேண்டும் என்று பாடுபட்டார்கள். நான் சிறுவனாக இருந்தபோது வாதம் செய்வார். நான் மாற்றுக் கருத்து உள்ளவனாக இருந்தேன். பாரதி பெண் அடிமைக்காகப் பாடுபட்டார். நாமக்கல் கவிஞர் எளிமையாக இனிமையாகப் பாடல் இயற்றும் திறன் படைத்தவர். மூதறிஞர் இராஜாஜி கட்டுப்பாடு உடையவர். கவிஞர் உயர்ந்த பண்பு உடையவர், பாரதி விடுதலைக்காகப் பாடுபட்டவர். அவர்களைப் போல் உயர்வோம் என்று வாழ்த்துகிறேன்.''

மூதறிஞர் இராஜாஜி அவர்களின் படத்தைத் திறந்துவைத்து நாமக்கல் கவிஞர் மகன் திரு 'ராஜா' பேசுகையில், ''இருபத்திரண்டு ஆண்டுகளாக நான் அமெரிக்காவில் வாழ்ந்து வருகின்றேன். இங்கு நாகராச அய்யர், வரதராஜ முதலியார் என்ற தியாகிகள் வாழ்ந்தார்கள். மூதறிஞர் இராஜாஜி படத்தைத் திறந்து வைக்கும் வாய்ப்பைக் கொடுத்தமைக்கு நன்றி.

எனது தந்தையும் இராஜாஜியும் அறுபது ஆண்டுகளாகச் சேர்ந்து வாழ்ந்தார்கள். ராஜாஜி 'வா இராமலிங்கம்' என்று அழைத்துப் பேசுவார். பாரதி நாட்டுக்காகப் பாடுபட்ட உத்தமர். நமக்குத் தியாக உணர்ச்சி வரவேண்டும். புகழ்ச்சிக்கு மயங்காதவர் இராஜாஜி. காந்திக்கு முன்னரே இராஜாஜி சேலத்தில் சமபந்தி நடத்தினார்'' என்று கூறினார்.

விழா இறுதியில் கட்டுரை, கவிதைப் போட்டிகளில் வெற்றி பெற்ற கல்லூரி, பள்ளி மாணவ, மாணவியர்கட்கு ஆயிரம் ரூபாய் மதிப்புள்ள நூல்களை நாமக்கல் கவிஞரின் மகன் திரு ராஜா தனது சொந்தச் செலவில் வழங்கினார். இனிவரும் ஆண்டுகளிலும் கவிஞர் பிறந்த நாள் அன்று தனது சொந்தச் செலவில் ரூபாய் ஆயிரத்திற்குப் புத்தகங்கள் வழங்குவதாகவும் தெரிவித்தார்.

விழா இறுதியில் கலை நிகழ்ச்சி நடைபெற்றது.

தொகுப்பு அ. மருதவிநாயகம்

தைத் திங்கள் வாழ்க!

கவிஞர் வாணிதாசன்

இளங்கதிர் தொடுவா னத்தே
எழுந்தது! வாழ்க! மக்கள்
உளமெலாம், உடல மெல்லாம்
உவகையின் ஆட்சி! மேட்டுக்
களமெலாம் செந்நெல்! பொய்கைக்
கரையெலாம் அலைமு ழக்கம்!
வளமெலாம் பெருக்கி இன்று
வந்த தைத் திங்கள் வாழ்க!

புத்தொளி விண்ணில் எங்கும்
புகுந்தது! புகுந்த தின்பம்!
கொத்தெலாம் காய்கள்! வீட்டுக்
கூரையின் மேலும் காய்கள்!
எத்திசை எதிர்ப்பட் டாலும்
பழக்காடு! பூச்சி ரிப்பே!
புத்தாண்டின் முதல்நாள் இன்பப்
பொன்னாளை வாழ்த்தாய் தம்பி!

கார்தந்த அரிசி ஆப்பால்
கழைதந்த கட்டி ஏலம்
நீரொடு வழிந்து பானை
நெடுகிலும் பொங்கல் பொங்க!
ஊரினில் இல்லம் தோறும்
'பொங்கலோ பொங்கல்' ஓசை
ஆர்ப்பினில், அடடா! உள்ளம்
அடைகின்ற மகிழ்ச்சி என்னே!

நாடெலாம் இன்பம்! வண்ண
நறுமலர் பூக்கப் பச்சைக்
காடெலாம் இன்பம்! ஆற்றங்
கரையெலாம் இன்பம்! கொல்லை
மேடெலாம் இன்பம்! வான
வெளியெலாம் இன்பம்! பெண்கள்
ஆடலும் பண்ணும் கேட்க
இன்பத்தை அடையும் வீடே!

(பொங்கற் பரிசு நூலிலிருந்து)

தமிழ்நாட்டில் 'தங்க மழை'

தமிழ்நாட்டில் வட கிழக்குப் பருவமழையின்போது பல இடங்களில் வழக்கத்திற்குக் குறைவான அளவிலேயே பெய்து இருந்தது. இதனால் தானியங்கள் பயிரிடும் பரப்பும் குறைவாகவே இருந்தது.

கடந்த ஒரு வாரமாகத் தமிழ்நாடு முழுவதும் பரவலாக மழை பெய்து இருக்கிறது. இதனால் தானியங்கள் பயிரிடப்பட்ட பரப்பின் அளவும் அதிகரித்து இருக்கிறது. தானியங்களின் உற்பத்தியும் இந்த ஆண்டு அதிகரிக்கும். ஆகவே இப்போது பெய்து இருக்கும் மழையைத் தங்கமான மழை என்று கூறலாம்.

கிழக்கு இராமநாதபுரத்தில் மழை குறைவாக இருந்தது. இப்போது அங்கும் மழை பெய்து இருக்கிறது. எல்லா ஏரிகளும் நிரம்பி இருக்கின்றன. நெல் நடவும் அதிகரித்து இருக்கிறது.

தமிழ்நாடு முழுவதும் 57 லட்சம் டன் அரிசிக்குப் பதிலாக 60 லட்சம் டன் அரிசி அளவுக்கு நெல் உற்பத்தியாகி இருக்கிறது. மற்ற கம்பு, சோளம் போன்ற தானியங்கள் 40 லட்சம் டன் உற்பத்தியாகியிருக்கிறது. ஆக, தமிழ்நாட்டின் நவதானிய உற்பத்தி ஒரு கோடி டன்னை எட்டிவிட்டது.

இரசாயன உரமும் வழக்கமாக ஆண்டுக்கு 5.6 லட்சம் டன்தான் செலவாகும். இந்த ஆண்டு மார்ச்சுக்குள் அது 7 இலட்சம் டன்னாக உயர்ந்துவிடும். அரசாங்கத்திடம் அரிசி கையிருப்பு 6 லட்சம் டன் இருக்கிறது.

ஆகவே உணவு நிலைமை திருப்தியாகவே இருக்கிறது. நியாய விலைக்கடைகளில் மாதத்திற்கு 60 ஆயிரம் டன் அரிசி வீதம் முன்பு செலவாகியது. இப்போது நல்ல அரிசி வழங்கப்படுவதால் மாதம் ஒரு லட்சம் டன் அரிசி வீதம் நியாயவிலைக் கடைகளில் விற்கப்படுகிறது. இதன் மூலம் வெளிமார்க்கெட்டில் அரிசி விலை உயர்வின் வேகம் கட்டுப்படுத்தப்பட்டுள்ளது.

தமிழ்நாட்டில் விவசாயப் பம்புசெட்டுகள் 10 லட்சம் வரை இயங்குகின்றன. அதில் பழுது ஏற்பட்டால் அவற்றை உடனுக்குடன் சரிசெய்ய, கிராமங்களில் பயிற்சி பெற்ற ஆட்கள் இருப்பதில்லை. ஆகவே, இந்தப் பம்பு பழுது வேலையில் ஆயிரம் பேருக்குப் பயிற்சி கொடுத்து கிராமங்களிலேயே தொழில் பட்டறை அமைக்க அரசு உத்தேசித்துள்ளது. எந்தெந்த இடங்களில் ஏற்படுத்தலாம் என்பது பற்றி மாவட்ட ஆட்சியாளர்களிடம் அறிக்கை கேட்கப்பட்டுள்ளது.

ஒவ்வொரு ஊராட்சி ஒன்றியத்திற்கும் 2, 3 தொழில் பட்டறை ஏற்படுத்தப்படும். ஐ.டி.ஐ. தொழில் கல்வி பயிற்சி பெற்றவர்களுக்கு வங்கிகள் மூலம் 6 ஆயிரம் ரூபாய் கடன் கொடுத்து இந்தத் தொழில் பட்டறையைத் தொடங்க அவர்களுக்கு உதவப்படும்.

இதில் 2 ஆயிரம் ரூபாய் உதவித்தொகை மீதி 4 ஆயிரம் ரூபாய் கடனை 5 ஆண்டுகளில் அவர்கள் திருப்பிச் செலுத்த வேண்டும். இதன் மூலம் ஆயிரம் பேருக்கு வேலை கிடைக்கும்.

வட ஆர்க்காட்டில் 2 இலட்சத்து 50 ஆயிரம் பம்பு செட்டுகளும், தென் ஆர்க்காட்டில் 1 இலட்சத்து 20 ஆயிரம் பம்புசெட்டுகளும் இருக்கின்றன.

தமிழ்நாட்டில் ஆதிதிராவிடப் பெண்கள் சுயமாகத் தொழில் தொடங்கி, தினம் 8 முதல் 10 ரூபாய் வரை வருமானம் அடையும் அளவுக்குத் திட்டம் செயல்படுத்தப்படும். இதற்காக ஓராண்டிற்கு அனுமதிக்கப்பட்டுள்ள தொகை 14 இலட்சத்து 32 ஆயிரம் ரூபாய் ஆகும்.

250 ஆதிதிராவிடப் பெண்கள், (அதில் 141 பேர் இந்துக்கள்) தேர்ந்தெடுக்கப்பட்டு 3 முதல் 6 மாதத்திற்குத் தொழில் பயிற்சி அவர்களுக்குக் கொடுக்கப்படும். பயிற்சிக் காலத்தில் அவர்களுக்கு மாதம் 200 ரூபாய் உதவிப்பணம் கொடுக்கப்படும். அந்த வகையில் 5 லட்சத்து 15 ஆயிரம் ரூபாய் உதவிப் பணமாகச் செலவிடப்படும்.

(4-1-85 அன்று தலைமைச் செயலகத்தில் நடந்த செய்தியாளர்கள் கூட்டத்தில் தலைமைச் செயலர் திரு கு. சொக்கலிங்கம், இ.ஆ.ப. தெரிவித்த தகவல்களிலிருந்து).

தலைமைச் செயலகத்தில் தானாக இயங்கும் தொலைபேசி நிலையத்தை தலைமைச் செயலர் திரு கு.சொக்கலிங்கம் இ.ஆ.ப., 27.12.84 அன்று திறந்து வைத்தார்.

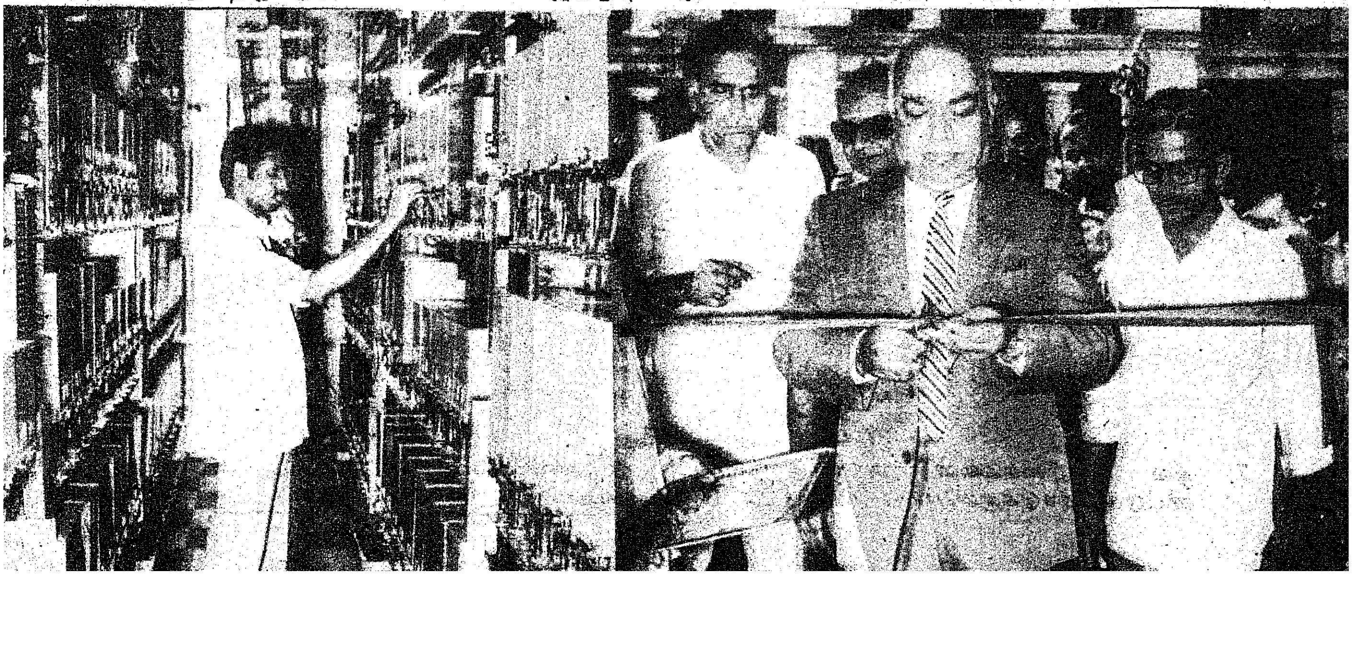

நில அளவை-பதிவுருக்கள் துறையின் பணிகள்

தமிழ்நாட்டிலுள்ள எல்லா நிலங்களையும் அளந்து அவற்றுக்கெல்லாம் அளவுகளுடன் கூடிய நிலப்படங்கள் தயாரித்து அவற்றைப் பராமரிக்கும் முக்கியமான பணியை நில அளவை-பதிவுருக்கள் துறை ஆற்றி வருகிறது. ஒரு கிராமத்தின் நில அளவை வேலைகள் முடிந்ததும் அக்கிராமத்தின் எல்லா நிலங்களுக்கும் அளவு விவரங்களுடன் புலப்படச் சுவடிகள், கிராமப்படம் மற்றும் ஒவ்வொரு நிலத்தின் நில அளவை எண், உட்பிரிவு எண், பரப்பு, நஞ்சையா, புஞ்சையா, புறம்போக்கு நிலமா, தரிசு நிலமா, தீர்வை, நிலத்தின் உரிமையாளர் பெயர் இவை அடங்கிய நிலவரித் திட்டப் பதிவேடு ஆகியவை தயாரிக்கப்படுகின்றன. வட்டாட்சியர் அலுவலகத்திலும் கிராம நிர்வாக அலுவலகத்திலும் இவை பராமரிக்கப்படுகின்றன. சென்னை மத்திய நில அளவை அலுவலகத்தில் கிராமப் படம் மற்றும் மூலப் புலப்படச் சுவடிகள் பராமரிக்கப்படுகின்றன.

கிராமத்தில் நிலஅளவை தொடங்கும்போதே நில உடைமையாளர்களுக்கு விவரம் அறிவிக்கப்படுகிறது. நில அளவை நடக்கும்போதும் அளவு வேலைகள் முடிந்த விபரம் தெரிவிக்கும் அறிக்கை கிடைத்து 90 நாட்களுக்குள்ளும் தங்கள் நிலத்தின் அளவு வேலைகளில் ஏதும் குறைகண்டால் முறையிட்டுக் கொள்ளவும், நில அளவை வேலை இறுதியாக்கப்பட்டு இறுதி விளம்பரம் பிரசுரிக்கப்பட்டுவிட்டால், மூன்று ஆண்டுகளுக்குள் சிவில் நீதி மன்றத்தில் வழக்குத் தொடரவும் நில உடைமையாளர்களுக்கு சட்டப்படி உரிமை வழங்கப்பட்டிருக்கிறது.

கிராம நிர்வாக அலுவலர் மற்றும் வட்டாட்சியர் அலுவலகங்களில் பராமரிக்கப்படும் ஆவணங்களில் கீழ்க்குறித்த நிலைகளில் அவ்வப்போது நிகழும் மாற்றங்கள் மேற்கொள்ளப்படுகின்றன.

1. நிலங்கள் விற்பனை செய்யப்படும்போது.
2. நிலங்கள் பரிவர்த்தனை செய்யப்படும்போது
3. பாகப் பிரிவினை ஏற்படும்போது
4. வம்சாவளியாக உரிமை மாற்றம் நிகழும் போது
5. நிலத்தின் தரம் மாறுபடும்போது
6. அரசு நிலங்களை ஒப்படை செய்யும்போது
7. நில உரிமைகளை அரசுக்கு விட்டுக் கொடுக்கும்போது
8. "அலியனேஷன்" ஏற்படும்போது
9. நில ஆர்ஜிதத்தின்போது

இந்த மாற்றங்களை பராமரிப்பு ஆவணங்களில் மேற்கொள்வதன் மூலம் நில உடைமையாளரின் நிலங்களுக்கான சரியான எல்லைகளும் உரிமைகளும் பதிவு செய்யப்படுகின்றன. நில எல்லைகள் தொடர்பாக வழக்குகள் ஏற்படும் போது பராமரிக்கப்படும் இந்த நில அளவை ஆவணங்கள்தாம் நீதிமன்றங்களில் சரியான சான்றாகக் கருதப்படுகின்றன.

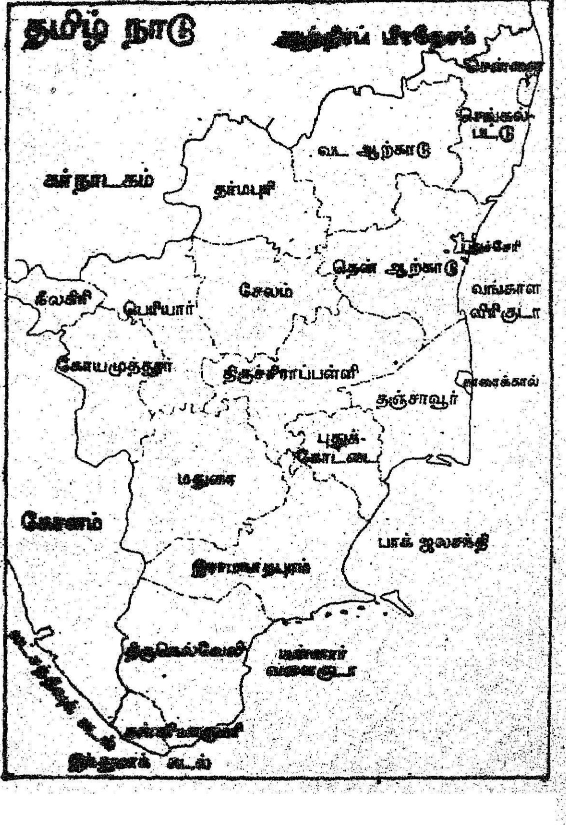

பராமரிப்புப் பணி சரிவர நடக்க வேண்டுமெனில், நில அளவையின்போது நடப்பட்ட கற்கள் பாதுகாக்கப்பட வேண்டும். நில அளவைக்கல் காணாமல் போய்விட்டாலோ, அல்லது பழுதுபட்டு விட்டாலோ, சம்பந்தப்பட்ட நில உடைமையாளர் அதைப் புதுப்பிக்க வேண்டும். எல்லைக் கற்கள் சரிவரப் பராமரிக்கப்பட்டால் நிலச் சீர்திருத்த மாற்றங்களுக்கான பதிவு வேலை சிரமமின்றி நடைபெறக் கூடும்.

நில அளவைத் துறை பொது மக்களுக்குச் செய்யும் பணிகளும், இத்துறை மூலம் பெற வேண்டிய பணிகளைச் செய்து பெறுவதற்கான அணுகுமுறைகளும் கீழே தரப்படுகின்றன.

புல எல்லைகளை அளந்து காண்பித்தல்

நில உடைமையாளர் தன் நில எல்லைகளை உரிய அலுவலர் அளந்து காண்பிக்க வேண்டும் என விரும்பினால் ஒரு மனு தயாரித்து அதன்மீது ஒரு ரூபாய் மதிப்புள்ள நீதிமன்றக் கட்டண வில்லையை ஒட்டி, சம்பந்தப்பட்ட வட்டாட்சியருக்கு அனுப்பவேண்டும். அந்தப் பணிக்கான கட்டணத் தொகையை ஒவ்வொரு புலக் கோட்டிற்கும் ரூபாய் இரண்டு விதம் "029. LR Miscellaneous Recoveries of Service Payment" என்ற தலைப்பில் செலுத்துச் சீட்டு மூலம் அரசு வங்கியிலோ, கருவூலத்திலோ கட்டி மூலச் செலுத்துச் சீட்டையும் இணைத்து அனுப்பினால் வட்டாட்சியர் அலுவலகத்தில் நடவடிக்கை மேற்கொண்டு இப்பணி செய்து தரப்படும்.

நகரங்களில் முனிசிபல் ஆணையருக்கு மனுச் செய்தால் பணி மேற்கொள்ளப்படும்.

பட்டா நிலங்களில் உட்பிரிவு செய்தல்

விற்பனை, பாகப்பிரிவினை முதலிய காரணங்களால் நிலத்தை உட்பிரிவு செய்ய வேண்டிய நிலை ஏற்பட்டால் தன் நிலத்தின் பகுதி உட்பிரிவு செய்யப்படவேண்டும் என்று விரும்பும் நில உடைமையாளர் ரூ. 1/- மதிப்புள்ள நீதிமன்றக் கட்டண வில்லையை மனுவின்மீது ஒட்டி வட்டாட்சியருக்கு மனுச் செய்ய வேண்டும். ஒவ்வொரு உட்பிரிவுக்கும் ஆறு ரூபாய் வீதம் கட்டணத்தை "229 LR. 01 (C) Survey settlement operation Misc, Recoveries on a/c of service என்ற தலைப்பில் அரசு வங்கியிலோ கருவூலத்திலோ செலுத்தி மூலச் செலுத்துச் சீட்டையும் மனுவுடன் இணைத்து அனுப்ப வேண்டும். தொடர்பான நடவடிக்கையை மேற்கொண்டு வட்டாட்சியர் அலுவலகம் இப்பணியை நிறைவேற்றும்.

சென்னை, மதுரை, கோயம்புத்தூர் ஆகிய நகரங்களில் இக் கட்டணத் தொகை ஒரு உட்பிரிவுக்கு ரூ. 9 ஆகும்.

புலப்படச் சுவடியிலிருந்து நகல் கோரல்.

புலப்பட நகலோ, நிலவரித் திட்டப் பதிவேட்டு நகலோ தேவைப்பட்டால் நில உரிமையாளர் 25 பைசா மதிப்புள்ள நீதி மன்றக் கட்டண வில்லை ஒட்டிய மனுவை சம்பந்தப்பட்ட வட்டாட்சியருக்கு அனுப்ப வேண்டும். அவர் செலுத்த வேண்டிய தொகை மனுமீது நடவடிக்கை எடுத்த பிறகு அவருக்குத் தெரிவிக்கப்படும். தேவையான கட்டணத்தைச் செலுத்திய பின் உரிய நகல் அவருக்கு வழங்கப்படும்.

புதிய கலப்பு நூல்

இயற்கை இழை, செயற்கை இழை பற்றிக் கேள்விப்பட்டிருக்கிறோம். இயற்கையில் விளையும் பருத்தி இழைகளையும், இயற்கையாக உருவாகும் முயல் ரோமங்களையும் இணைத்து புதிய கலப்பு நூல் தயாரிக்கும் முயற்சி ஒன்று வெற்றி பெற்றுள்ளது.

பருத்தியுடன் முயல் ரோமத்தினை சேர்த்து நெய்யப்படும் இழைகள் நீண்ட காலம் உழைக்கக் கூடியதாகவும், நயமானதாகவும் இருக்கின்றன என்று மத்திய செம்மறியாடு-கம்பள ஆராய்ச்சி மையம் நடத்திய ஆராய்ச்சியில் இருந்து தெரியவந்துள்ளது.

முயல் ரோம-பருத்தி கலப்பு இழை லேசில் அறுபடுவதில்லை என்பதும் சோதனைகளிலிருந்து தெரியவந்துள்ளது. இந்த இழைகள் வசிகரமானதாகவும், நீண்டதாகவும் உள்ளன.

முயல் ரோமம், பதப்படுத்தினாலும் உதிராத குறு மென் மயிர்த் தோல் ("ஃபர்") ரகத்தைச் சார்ந்தது. பிரான்சு, செக்கோஸ்லோவாகியா, ஜப்பான் ஆகிய நாடுகள் முயல் ரோம உற்பத்தியில் முன்னணி இடம் வகிக்கின்றன. இவற்றின் உற்பத்தி 2500 டன்.

ஆப்பிரிக்காவைச் சேர்ந்த 'அங்கோரா' ரக முயல் ரோம உற்பத்தியை இமாசலப் பிரதேசத்திலுள்ள கார்சா கிளையில் நமது நாடும் மேற்கொள்ளத் தொடங்கியது.

கோயம்புத்தூர் விரிய ரகப் பருத்தி இழையுடன் சேர்த்து செய்யப்பட்டால், 28 மில்லி மீட்டர் முயல் ரோம இழை கிடைக்கின்றது என்று பரிசோதனைகளில் தெரிய வந்துள்ளது.

முயல் ரோமங்களைப் பருத்தி இழையுடன் கலந்து சில ரசாயனக் கலவைகளைப் பயன்படுத்தி, நூல் தயாரிக்க முடியும் என்றும் கண்டுபிடிக்கப்பட்டுள்ளது.

நகர நில அளவை ஆவணத்திலிருந்து நகல் தேவையெனில் நகராட்சி ஆணை யருக்கும் தெருப்புலப்படச் சுவடியிலி ருந்து நகல் தேவையெனில் ஊராட்சி நிர்வாக அலுவலருக்கும் மனுச் செய்ய வேண்டும்.

நில அளவை நடந்தபோது இருந்த படி புலப்பட நகல் தேவையென்றாலும், முந்திய நில அளவைப்படி புலப்பட நகல் தேவையென்றாலும் தேவை பற்றிய சரி யான விபரங்களுடன் சென்னை, மத்திய நில அளவை அலுவலகத் துணை இயக்கு நருக்கு மனுச் செய்தால் தேவையான நகலை நில உடமையாளருக்கு வழங்க நடவடிக்கை எடுக்கப்படும்.

கீழ்க்குறித்த படங்கள் சென்னை மத்திய நில அளவை அலுவலகத்தில் விற் பனை செய்யப்படுகின்றன.

1. கிராமப் படம்
2. வட்டப் படம்
3. மாவட்டப் படம்
4. மாநிலப் படம் (பல்வேறு அளவு களில்)
5. மாநில சாலைப் படம்
6. வட்ட வெளிக் கோட்டுப் படம்
7. மாவட்ட வெளிக் கோட்டுப் படம்
8. நகர ரெவின்யூ பிளாக் படம்
9. நகர பிளாக் அளவுப் படத்தில் அமோனியா நகல்
10. நகரப் படம்
11. தெருப்பட அட்லாஸ்
12. பஞ்சாயத்து ஒருங்கிணைப்பு படம்.

இவற்றில் சில கட்டு திட்டங்களுக்கு உட்பட்ட (Restricted) விற்பனைக்குரியன இந்த இனங்கள் பொது விற்பனைக்குக் கிடைக்க மாட்டா. மற்ற இனங்கள் பொது விற்பனைக்குக் கிடைக்கும்.

வரலாறு காணாத விளைச்சல்

வடகிழக்குப் பருவமழை நவம்பர் மாதம் தொடங்கி விவசாயத்திற்குப் பொது வாக நன்மையைத் தந்துள்ளது. சமீபத தில் வீசிய கடும் மழையுடன் கூடிய புயல் காற்றால் தமிழ்நாட்டில் வடக்குக் கடற் கரை மாவட்டங்களில் பரவலாக மழை பெய்துள்ளது. ஆனால் புயல் காற்றால் செங்கல்பட்டு, தென்னார்க்காடு மாவட் டத்தில் சில பகுதிகளில் மரங்களும் பிற பயிர்களும் சுமார் 15,000 எக்டேர் நிலப் பரப்பில் பாதிக்கப்பட்டுள்ளன.

சென்ற குறுவை நெல் அறுவடையில் வரலாறு காணாத வகையில் எக்டேருக்கு 5 டன்னுக்கு மேலாக சராசரி மகசூல் கிடைத்துள்ளது. கோவை மாவட்டத்தில் அதிக மகசூலாக 7 டன்களும் திருச்சி மாவட்டத்தில் 5.5 டன்களும் எக்டேருக்கு கிடைத்துள்ளன. இந்த அதிக மகசூலுக்குக் காரணம் சுமார் 93 சதவிகிதம் உயர் விளைச்சல் ரகங்கள் பயிரிட்டதும், அதிக அளவில் உர உபயோகமும், காலத்தே பயிர்ப்பாதுகாப்பு செய்ததும் ஆகும். சென்ற மாத இறுதி வரை சுமார் 11 இலட்சம் எக்டேரில் சம்பா, தாளடி நெற்பயிர் சாகு படிக்குக் கொண்டு வரப்பட்டுள்ளது. இதி லிருந்து எக்டேருக்கு 3.5 டன் மகசூல் எதிர்பார்க்கப்படுகிறது.

11

தமிழ்நாட்டில் தற்பொழுது இலட்சம் எக்டேரில் சிறுதானியங்களும் 4.5 இலட்சம் எக்டேரில் பயறு வகைகளும் 1.9 இலட்சம் எக்டேரில் பருத்தியும் பயிரி டப்பட்டுள்ளன. சுமார் 5,750 எக்டேர் பரப்பளவில் விதைப் பண்ணைகள் அமைத்து சான்றிதழ் விதைகள் உற்பத்தி செய்யப்படுகின்றன. வரும் கோடை சாகுபடியில் நெல் மற்றும் ராகி போன்ற சிறுதானியங்கள் சுமார் 6 இலட்சம் எக் டேரில் பயிரிடத் திட்டமிடப்பட்டுள்ளது.

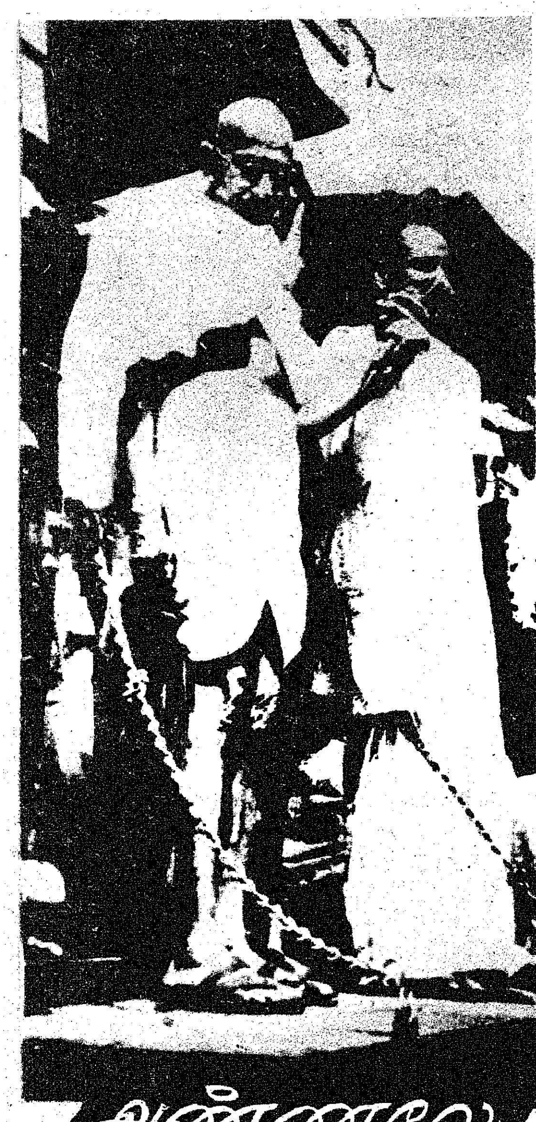

அண்ணலே பாராட்டிய தேசாபிமானி

- ரகமி

(இந்திய விடுதலைக்குப் பாடுபட்ட தேசாபிமானியும், புகழ்பெற்ற பத்திரிகையாசிரியருமான திரு ஜி. சுப்பிரமணிய ஐயரின் 131வது பிறந்தநாள் ஜனவரி 19-ம் தேதி ஆகும். அதனையொட்டி இக்கட்டுரை வெளியிடப் பெறுகிறது.

நம் இந்திய நாடு விடுதலை அடையப் பாடுபட்ட பெரும் தலைவர்களுள் பத்திராதிபர் திரு ஜி. சுப்பிரமணிய ஐயர் ஒருவராவார். 1855ஆம் வருஷம் ஜனவரி 19ல் தஞ்சை மாவட்டம் திருவையாறில் கணபதி ஐயர், தர்மாம்பாள் தம்பதிகளுக்கு நான்காவது புதல்வராகப் பிறந்தார். இவருடன் 6 சகோதரர்களும் ஒரு சகோதரியும் பிறந்தனர். இளமையிலேயே தகப்பனார் காலமாகிவிடவே, தாயாரின் பராமரிப்பில் இவர் வளர்ந்து வந்தார். வறுமையிலும் தனது 18 வயதிற்குள் எப்.ஏ. பரீட்சை தேறினார். அந்நாள் எப்.ஏ., வகுப்புத் தேறியிருந்தாலே சர்க்காரில் உயர்ந்த உத்தியோகங்களைப் பெறலாம். ஆனால் இவருக்கு அது பிடிக்கவில்லை. உலகில் பிறர் உயிருக்குத் தீங்கு விளைவிக்காத தொழில் எது? வாழ்க்கையில் மனிதன் முன்னேற எது சிறந்த தொழில்? என்றெல்லாம் யோசித்து, பிறருக்குத் தலைவணங்காமல் லோகோபகாரமான தொழில் உபாத்தியாயர் தொழிலே சிறந்ததென முடிவு செய்து தனது 19ஆம் வயதில் சென்னையில் போதனாமுறைப் பாடசாலையில் சேர்ந்தார். பின்னர் தமது ஆப்தநண்பர்ஒருவர் பி.ஏ., படித்தவரின் முயற்சியால் ஆசிரியர் வேலையையும் விடாமல் பிரைவேட்டாக பி.ஏ பரிட்சை எழுதிப் பட்டமும் பெற்றார்.

இந்து-சுதேசமித்திரன்

1877-ல் சென்னை ஹைகோர்ட்டிற்கு டி. முத்துசாமி ஐயரை இந்திய நீதிபதியாக நியமித்ததைப் பற்றி அந்நாளில் சில ஆங்கிலேயப் பத்திரிகைகள் கேலி செய்து விமர்சித்தன. தவிர இந்தியாவின் வைஸ்ராயாக இருந்த சர். லிட்டன், பொதுஜன நலனைக் கவனியாமல் தன்னிச்சையாகப் பல காரியங்களைச் செய்தார். இந்தியாவில் சில இடங்களில் கடும்பஞ்சம் தாண்டவமாடியபோது அவர் மக்கள்மீது அதிக வரிகளைச் சுமத்தி டெல்லியில் தர்பாரும் கொண்டாடினார். சுயபாஷையில் பத்திரிகைகள் வெளியிடக் கூடாதென உத்தரவுமிட்டார். சென்னை ராஜதானி மக்கள் தங்கள் குறைகளைப் பிறர் அறிய இங்கு பத்திரிகைகள் இல்லாத சமயத்தில் ஜி. சுப்பிரமணிய ஐயர் தமது ஐந்து நண்பர்களுடன் 1878 செப்டம்பர் 20-ல் 'இந்து' என்ற ஆங்கிலப் பத்திரிகையைத் தொடங்கி, அதில் இந்தியர்களைப் பற்றி ஆங்கிலேயர்கள் கூறும் மாறுபட்ட கருத்துக்களுக்குப் பதிலடி கொடுத்ததோடு, ஹைகோர்ட்டிற்கு முத்துசாமி ஐயரை நீதிபதியாக நியமித்தது நேர்மையானதென்று தெரிவித்தார். ஆங்கிலம் தெரிந்தவர்கள் மட்டுமே 'இந்து'வைப் படித்து ராஜீய விஷயங்களை அறிந்தனர். ஆனால் ஆங்கிலம் தெரியாதவர்களுக்கும் விஷயங்கள் தெரியவும், கல்வி வளர்ச்சி அடையவும் ஐயரவர்கள் 1882 ஏப்ரல் 14ல் தமிழில் 'சுதேசமித்திரன்' பத்திரிகையைத் தொடங்கி அதற்கும் அவரே ஆசிரியராக இருந்து வந்தார்.

ஹிந்து கெல்லட் ஹைஸ்கூல்

'இந்து' பத்திரிகையின் ஆசிரியராக இருந்த, ஐயர், திருவல்லிக்கேணி 'ஹிந்து ஹைஸ்கூலின் பிரதம ஆசிரியராகப் பதவியையும் ஏற்றுக் கொண்டார். பின்னர் திருவல்லிக்கேணியில், 'ஆர்யன் ஹைஸ்கூல் என்ற பள்ளியை ஸ்தாபித்து அதில் முஸ்லீம் பிள்ளைகள், தீண்டா வகுப்புப் பிள்ளைகள், மற்றும் ஏழைப் பிள்ளைகளை இலவசமாகச் சேர்த்துக் கொண்டார். பகலில் கூலி வேலைக்குச் செல்லும் பிள்ளைகளுக்குச் சென்னையில் முதன் முதலாக 'இராப் பள்ளிக்கூடம்' ஏற்படுத்தியவர் இவர்தான். பிறகு அப்பள்ளியை 'வெஸ்லியன் மிஷினரி சொசைடி' பாதிரியாரிடம் ஒப்படைத்தார். அப்பள்ளிதான் இன்றும் திருவல்லிக்கேணியிலுள்ள 'கெல்லட் ஹைஸ்கூல்' எனப்படுகிறது.

பத்திரிகைத் துறையிலும், சுதேசிய பிரசங்கங்களினாலும் நாடெங்கும் கவரப்பட்ட சுப்பிரமணிய ஐயரின் புகழ்எங்கும் பரவியது. இந்தியா கவர்ன்மெண்டின் செலவுகளைக் குறைக்கும் வகையில் யோசனைகள் கூற இங்கிலாந்தில் ஏற்பட்ட 'வெல்பிகமிஷன்' மீட்டிங்கில் கலந்துகொள்ள அவர் இங்கிலாந்திற்கும் சென்றார். இவருடன் கோபாலகிருஷ்ண கோகலே, டின்ஷா இடல்ஜிவாச்சா, சுரேந்திரநாத் பானர்ஜி ஆகியோரும் சென்றனர்

சமூக சீர்திருத்தம்.

சுப்பிரமணிய ஐயர் சமூக சீர்திருத்தங்களைத் துணிந்து செயலாற்றியவர். தமது மகள் சிவப்பிரியை தனது 12ஆம் வயதில் விதவையானாள். அவர் தம் மகள் ஆயுள் முடிய கைம்பெண்ணாகி அழகுகளைச் சீர்குலைக்க விரும்பாமல் மறுமணம் செய்யத் துணிந்தார். பிராமண குலத்தினரிடையே அவர் செய்யத்துணிந்த விஷயத்திற்கு மறுப்புத் தெரிவித்து அவரையும் பழித்தனர். சாதிப்பிரஷ்டமும் செய்யப்படுமெனப் பயமுறுத்தப்பட்டார். என்ன துன்பம் நேரிடினும் தான் எண்ணியபடியே பம்பாயில் கூடிய ஐந்தாவது நேஷனல் காங்கிரஸ் மகாசபை ஹாலில் பலபெரும் தலைவர்கள் முன்னிலையில் தமது மகள் சிவப்பிரியைக்கு மறுமணம் நடத்தினார். மகாசபைக்கு வந்திருந்தவர்கள் இவரது துணிச்சலைப் பாராட்டினர்.

கவி பாரதியை அழைத்து வந்தார்

உலகம் புகழும் மகாகவி பாரதியாரை 1904-ல் சுதேசமித்திரனில் முதன் முதலில் அழைத்து வந்து, உதவி ஆசிரியராக்ச் சேர்த்த பெருமை இவரைத்தான் சேரும். சாதாரண பள்ளி ஆசிரியராகப் பணியாற்றிய கவிபாரதியைப் பத்திரிகைத்தொழிலில் அநுபவப்படுத்தியதோடு, அவருடைய கவிதைகளையும் கட்டுரைகளையும் 'மித்திரனி'ல் வெளியிட்டார். ஐயரவர்கள் தான் கலந்து கொள்ளும் பல முக்கிய கூட்டங்களுக்கு கவி பாரதியையும் கூடவே அழைத்துச் சென்று அரசியல் ஞானமும் ஊட்டினார். கவிபாரதியின் எழுத்துத் திறமையைப் பாராட்டிய இவர், "பாரதி நீ 'காளிதாஸன்' என்ற புனை பெயர் வைத்துக் கொண்டு எழுதுகிறாய்; உண்மையிலேயே நீ காளிதாஸன்தான்! ஆனால் உனக்கு அட்சரலட்சம் தர நான் போஜ மகாராஜன் இல்லையே!" என வருந்துவாராம்.

மகாத்மா !

காந்தியடிகள் வாழ்க்கையைப் பற்றி பிரெஞ்சு மொழியில் எழுதிய மாமேதை ரோமன் ரோலண்ட், "1921 டிசம்பரில் காந்திஜி ஆசிரமத்திற்கு ரவீந்திரநாத் தாகூர் சென்றபோது உபநிஷத்து வாக்கியத்தைச் சொல்லி அதில் வரும் 'மகாத்மா' என்ற பதத்தையே காந்திஜியைப் பார்த்து அழைத்தார்" எனக் குறிப்பிட்டுள்ளார். ஆனால் ஜி. சுப்பிரமணிய ஐயர் காந்தியடிகள் தென்னாப்பிரிக்காவில் விஜயம் செய்யப்போகும் விஷயத்தை முன்கூட்டிய 1912 டிசம்பர் 24ஆம் தேதி 'மித்திர'னில் "தென்னாப்பிரிக்க இந்தியர்களின் கஷ்டங்களை நிவர்த்தி செய்ய வேண்டுமென்று தீக்ஷை செய்து கொண்டிருக்கும் மிஸ்டர் காந்தி, ஒரு மகாத்மாவோ, ஈஸ்வர அவதாரமோவென்று உலகோர் நினைக்கும்படி தன் மறுப்பையும் உறுதியையும் சாவதானத்தையும் காட்டி வருகிறார்" என

வெளியிட்டுள்ளார். காந்திஜியை ரவீந்திர நாத தாகூர் 'மகாத்மா' என்று கூறுவதற்கு முன்பே, பத்திராதிபர் ஜி.சுப்பிரமணிய ஐயர், ஞானத்தினால் 'மகாத்மா' என்று குறிப்பிட்டுள்ளது எவருமே இது வரையில் அறிந்திராத விஷயம்!

உழைத்தது போதும் !
ஓய்வு எடுத்துக் கொள்ளுங்கள்!

1908-ல் ஜி. சுப்பிரமணிய ஐயர் உடல் நலமின்றி குத்தாலத்தில் ஓய்வு எடுக்கையில் அவர் 'மித்திர'னில் எழுதிய கட்டுரை ராஜத்துவேஷமானதென்று காரணம் காட்டி, அவரை ஆங்கிலேய அரசு கைது செய்ததோடு அவருடைய வீடும், 'மித்திரன்' அலுவலகமும் சோதனையிடப் பட்டன. ஐயரவர்கள் கைதான செய்தி நாடெங்கும் பரவ, சுதேசிமக்களும், பல முக்கியத் தலைவர்களும் கண்டனம் தெரிவித்து ஆர்ப்பாட்டங்களும் செய்தனர். கடைசியில் அரசு, அவர் மீதிருந்த வழக்கை வாபஸ் வாங்கியது.

1915 ஏப்ரலில் சுப்பிரமணிய ஐயர் கொடிய வியாதியினால் பாதிக்கப்பட்டு எங்கும் வெளியே செல்லமுடியாத நிலையில் படுத்த படுக்கையானார். அப்போது சென்னைக்கு விஜயம் செய்திருந்த மகாத்மா காந்தியடிகள் ஐயரவர்களைக் காண அவருடைய இல்லத்திற்கு வி.எஸ். ஸ்ரீநிவாச சாஸ்திரிகளுடன் சென்றபோது தீரா வியாதியால் பெரும் அவஸ்தைப் பட்டுக் கிடந்த சுப்பிரமணிய ஐயர் காந்திஜியைக் கண்டதும் கண்களில் நீர்வழிய "நான் தேசத்திற்காக ஒன்றுமே செய்ய முடியாமல், லாயக்கற்றவனாகப் போய் விட்டேனே!" என்றதும், காந்திஜி, ஐயரவர்களின் கண்ணீரைத் தனது கரங்களால் துடைத்துக் கொண்டே, "நீங்கள் நாட்டுக்காகப் பெரிதும் உழைத்திருக்கிறீர்கள்! ஓய்வு எடுத்துக் கொள்ளுங்கள்!" என ஆறுதல் கூறினார்.

இந்திய நாட்டின் சுதந்திரத்திற்காகவும், மக்களின் சுதேசிய உணர்ச்சிக்காகவும் பெரிதும் பாடுபட்டவர் ஜி. சுப்பிரமணிய ஐயர். தனக்கு வந்துள்ள கடும் வியாதியுடன் போராடினார், பலனில்லை. 1916 ஏப்ரல் 18ல் தமது 61ஆம் வயதில் காலமானார். நாடும் ஏடுகளும் அவருக்கு அஞ்சலி செலுத்தின. ஸ்ரீ.ஜி. சுப்பிரமணிய ஐயரவர்களின் பூதவுடல் மறைந்தாலும் அவரது புகழுடம்பு இன்றும் நம்மிடையே வாழ்கிறது.

இளம்பிள்ளை வாத நோய்த் தடுப்பு முகாம் ஒன்றை சென்னை மாநகராட்சியும் 'இம்பாக்ட் இண்டியா' அமைப்பும் சென்னை சைதாப்பேட்டையில் நடத்தின. இதில் 450 குழந்தைகளுக்கு தடுப்பு ஊசி போடப்பட்டது.

சிறுதொழில் செழித்து வளர்ந்திட...

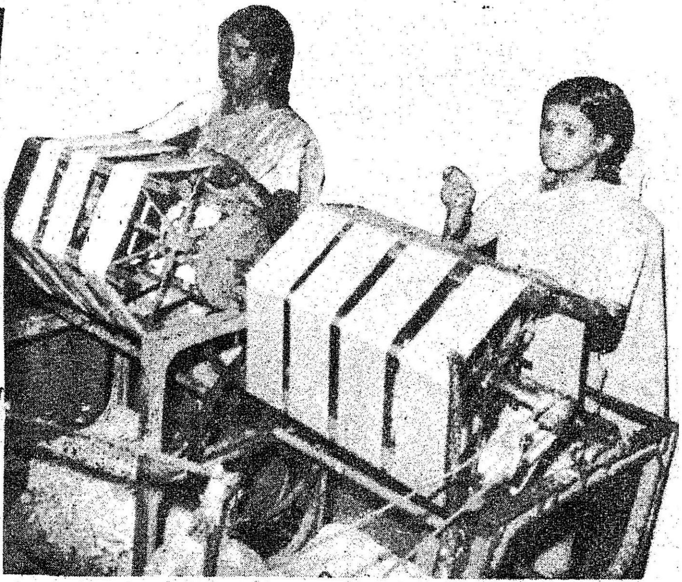

பரவலான முறையில் வேலை வாய்ப்புகளை உருவாக்கி, கிராமப் பொருளாதாரத்தை மேம்படுத்திடும் பணியில், தமிழக அரசு சிறு தொழில் மற்றும் குடிசைத் தொழில்கள் இவற்றிற்கு மிகுந்த முக்கியத்துவம்அளித்து வருகிறது.

அரசின் வளர்ச்சித் திட்டங்களைச் செயலாக்குகின்ற முக்கிய அமைப்புகளில் தொழில் வணிக இயக்ககமும், முக்கிய பங்கு வகிக்கின்றது.

தொழில் வளர்ச்சி முயற்சிகளை மேம்படுத்த நேரடி தொழில் ஊக்குவிப்பு நடவடிக்கைகளையும், அவற்றின் விளைவாக அமைய முன்வரும் தொழில்களுக்குத் தேவையான அனைத்து உதவிகளையும் மாவட்டத் தொழில் மையங்கள்மூலம் அளித்திடுதல்—

மின்னணு, இராசாயனம் போன்ற குறிப்பிட்ட துறைகளில் சிறப்பு உதவியளித்தல்—

குறிப்பிட்ட சில ஊரகத் தொழில்களை, முக்கியமாகப் பின்தங்கிய பகுதிகளில் வளர்த்திடும் பணியில் தொழிற் கூட்டுறவுச் சங்கங்கள் ஓர் முக்கியமான கருவியாகப் பயன்படுத்தப்படுதல் போன்ற முயற்சிகளில் தொழில் வணிக இயக்ககம் வெற்றி கண்டு வருகிறது.

சிறு தொழில்களின் வளர்ச்சி

தொழில் வணிக இயக்ககத்தில் சிறு தொழில்களைப் பதிவு செய்வது கட்டாயமில்லை என்றாலும் பெருகிவரும் பதிவு பெற்றுள்ள சிறு தொழில்களின் எண்ணிக்கை வளர்ச்சிப் போக்கினைத் தெளிவாக எடுத்துக்காட்டுகிறது. நிரந்தரமாகப் பதிவு செய்யப்பட்ட சிறுதொழில்களின் எண்ணிக்கை 1978-ஆம் ஆண்டு மார்ச் இறுதியில் 18,789 ஆக இருந்தது. 1980 மார்ச்சு இறுதியில் 28,642 ஆகவும் 1984 சனவரி இறுதியில் 49,020 ஆகவும் உயர்ந்துள்ளது. இவை கடந்த நான்காண்டுகளில் சுமார் 2 இலட்சம் பேருக்குமேல் வேலை வாய்ப்பினைத் தந்துள்ளன—

மாவட்டத்தொழில் மையங்கள் மூலம், 1984 மார்ச்சு இறுதிவரை 15,043 சிறுதொழில் நிலையங்களுக்கு. மொத்தம் ரூ. 32.47 கோடி வங்கியுதவியாகப் பெறப்பட்டுள்ளது. இதே காலத்தில் தமிழ்நாடு தொழில் முதலீட்டு நிறுவனம், தேசிய சிறு தொழில் நிறுவனம் போன்ற நிறுவனங்களிடமிருந்து சுமார் 44,000 சிறு தொழில்கள் பெற்றுள்ள ரூ.58. கோடி இதில் உட்படாது.

1983-84ல் மேற்கொள்ளப்பட்ட முக்கியமான வளர்ச்சி நடவடிக்கைகளில் ஒன்று, படித்து வேலையற்ற இளைஞர்களுக்குச் சுயவேலை வாய்ப்பு அளிப்பதற்குரிய இந்தியப் பிரதமரின் சுய வேலைவாய்ப்புத் திட்டமாகும்.

துவக்கத்தில் இத்திட்டத்தின் கீழ் நிதி உதவியாக ரூ. 16கோடி 17,500 வேலையற்ற இளைஞர்களுக்கு வழங்கப்படுகின்ற இலக்கு நிர்ணயிக்கப்பட்டிருந்தது. தேசியமயமாக்கப்பட்ட வங்கிகளின் உதவியுடன், இத்திட்டத்தினைச் செயலாக்கும் பொறுப்பு மாவட்டத் தொழில் மையங்களிடம் ஒப்படைக்கப்பட்டிருந்தது.

1984-ஆம் ஆண்டு மார்ச்சு இறுதிவரை, மாவட்டத் தொழில் மையங்களின் திறனாய்வுக் குழுக்கள் மொத்தம் ரூ. 50.91 கோடிக்குச் சுமார் 34,000 மனுக்களைப் பரிந்துரை செய்துள்ளன. இவற்றில் வங்கிகள் 21,247 நபர்களுக்கு ரூ. 33.15 கோடி ஒப்புதல் அளித்துள்ளன.

சிறுதொழில்களைத்தொடங்கி நடத்துவதற்குத் தேவையான ஆலோசனை, உதவி இவற்றைத் தொழில் முனைவர்களுக்கு அளித்தல், பரிசோதனைப் பொருள் வளர்ச்சி வசதிகள் மற்றும் கிடைப்பதற்கரிதாயுள்ள மூலப் பொருள்களைப் பெற்றுத் தருவது போன்ற உதவி அளிக்கப்படுகிறது. சிமெண்ட், 'காஸ்டிக் சோடா 'நைட்ரோஜின்ஸ்,' பாஸ்பாட்டி கலப்பு உரங்கள் போன்ற தொழில்களில் ,தென்னிந்தியாவில் நிறுவப்பட்டுள்ள உற்பத்தித் திறனில் தமிழகமே முன்னணியில் நிற்கிறது.

இந்த இயக்ககத்தின் இரசாயனப் பிரிவிலிருந்து தொழில் நுட்ட ஆலோசனை பெற்ற சுமார் 80க்கும் மேற்பட்ட இரசாயனம் மற்றும் சார்புத் தொழில்கள், அமைக்கப்பட்டு வருகின்றன.

விண்கோள்களில் உலோகச் சுரங்கங்கள்

இரும்பு முதல் தங்கம் வரை பூமியைத் தோண்டி எடுத்து வருகிறோம் இது வரை. இனி விண்ணில் உள்ள குறுங்கோள்களையும் குடைந்து கனிமச் செல்வங்களை அள்ளிக்கொள்ளலாம்.

பூமியைச் சுற்றி வரும் விண்கோள்கள் (Asteroids) சிலவற்றுள் பிளாட்டினம், பல்லேடியம், இரிடியம் முதலான பெருமதிப்புள்ள உலோகங்கள் புதைந்துள்ளன என்று அமெரிக்காவின் அரிசோனா பல்கலைக் கழக விஞ்ஞானிகள் நடத்திய ஆய்வில் தெரிய வந்துள்ளது. நிலவை அடைவதற்காவது நெடுந்தூரம் செல்ல வேண்டும். ஆனால் நூற்றுக் கணக்கான விண்கோள்கள் பூமிக்கு மிக நெருக்கமான வளைபாதையிலேயே சுற்றி வருகின்றன. இவற்றை அடைவதும் அங்கே கனிமங்களைத் தோண்டி எடுப்பதும் எளிது என்று விஞ்ஞானிகள் கூறுகிறார்கள்.

சென்று மீளும் அமெரிக்க விண்வெளி ஓடம் ஒன்றில் இருந்து கொண்டு அதன் ராட்சத இயந்திரக் கைகளை இயக்கி தாதுப் பொருட்களைத் தோண்டி பூமிக்குக் கொண்டு வர முடியும். இதற்கென இப்பல்கலைக்கழக அறிஞர்கள் உருவாக்கி வரும் இயந்திரகரத்தை அமெரிக்க விண்ணியல் நிலையம் தன் பயணங்கள் ஒன்றில் சோதனைக்கு உட்படுத்த இருக்கிறது. அமெரிக்க விஞ்ஞானிகள் விண் கோள்களில் சுரங்கங்கள் தோண்டும் நாள் வெகு தொலைவில் இல்லை. அநேகமாக அடுத்த நான்கு அல்லது ஐந்து ஆண்டுகளுக்குள் இது கைகூடலாம்.

தொழில்களுக்கு மூலப் பொருள் உதவி

புதிய தொழில்களை வளர்த்திட தொடர்ந்து முக்கியத்துவம் அளிக்கின்ற அதே நேரத்தில், ஏற்கெனவே உள்ள தொழில்களுக்கு உதவி அளிப்பதும் விடுபட்டுப் போகவில்லை. கிடைப்பதற்கரிதாயுள்ள உள்நாட்டு மூலப் பொருள்களையும் இறக்குமதி செய்யப்பட்ட மூலப்பொருள்களையும் "முன்மாதிரிகள்" பரிசோதனை இயந்திரங்கள் போன்றவற்றையும் பெறுவதற்கு உதவியளிப்பதில் தொழில் துறையில் கட்டுப்பாட்டுப் பிரிவு முக்கிய இடத்தை வகிக்கிறது.

தொழில்களுக்குத் தேவையான மூலப் பொருள்களின் அளவைக் கணிக்கும் முறையில் சீரமைக்கப்பட்டுள்ளதோடு, நடைமுறையில் நிகழும் தாமதங்கள் மிகவும் குறைக்கப்பட்டுள்ளன. மாநிலத்தில் கடைப்பிடிக்கப்படும் மாற்றியமைக்கப்பட்ட விதிமுறைகள் காரணமாகவும், இந்திய அரசு அலுவலர்கள் உதவிகரமாக இணைந்து செயல்பட்டது காரணமாகவும் தமிழகத்தில் தொழில் நிலையங்கள் பெற்ற இறக்குமதி உரிமங்களின் மதிப்பு குறிப்பிடத்தக்க அளவுக்கு அதிகரித்துள்ளது.

சிங்கரேணி நிலக்கரிச் சுரங்கத்திலிருந்து பழுப்பு நிலக்கரியைத் தமிழகத்தில் உள்ள சிறுதொழில்களுக்குக் கொண்டு வருவதற்கு ஆந்திர அரசுடன் தொடர்பு கொண்டு மாநில அரசு நடவடிக்கைகள் எடுத்து வருகிறது.

தொழில் நிலையங்களுக்கு, முறையாக மூலப்பொருள்கள் கிடைப்பதற்கு உறுதியளிக்கும் பொருட்டு போலி தொழில் நிலையங்களைக் களைவதற்கு அனைத்து நடவடிக்கைகளும் மேற் கொள்ளப்பட்டுள்ளன. மொத்தத்தில் இறக்குமதி செய்யப்பட்ட மூலப்பொருட்கள் கிடைப்பதற்கரிதாயுள்ள மூலப் பொருள்கள் நிலக்கரி மற்றும் கல்கரி ஆகியவற்றைப் பெறுவதற்கென 4,650 சிறுதொழில் நிலையங்களின் தேவை இத்துறையினால் கணிக்கப்பட்டு உதவி பெற்று வருகின்றன. 1983-84ஆம் ஆண்டிலும், இதே நடவடிக்கைப் போக்கு கடைப்பிடிக்கப்பட்டுள்ளது. உற்பத்தியைப் பெருக்குவதற்கும், தொடர்ந்த வேலை வாய்ப்பை உருவாக்குவதற்கும் 1984-85ஆம் ஆண்டிலும் இந்த நடவடிக்கை மேற்கொள்ளப்படும்.

மின்னணுத் தொழில்

தமிழ்நாட்டில் மின்னணுத் தொழில் சீராக வளர்ச்சி அடைந்து வருகிறது. மாநிலத்தில், தற்பொழுது இத்துறையில் 300க்கும் மேற்பட்ட சிறுதொழில் நிலையங்கள் செயல்படுகின்றன. மேலும் 200க்கும் மேற்பட்ட சிறுதொழில்களை தொடங்குதற்குரிய தயாரிப்புத் திட்டங்களுக்கு ஒப்புதலளிக்கப்பட்டுள்ளது.

மின்னணுத் தொழில்களுக்கென, சென்னை, கோயம்புத்தூர், ஓசூர், திருச்சிராப்பள்ளி மற்றும் மதுரை ஆகிய தேர்ந்தெடுக்கப்பட்ட வளர்ச்சி மையங்களில் அடிப்படை வசதிகள் அடங்கிய தனித் தொழிற்பேட்டைகளை மாநில அரசு அமைத்துள்ளது. மேலும், சென்னையில் மின்னணு பரிசோதனை வளர்ச்சி மையம் ஒன்றும், இதுபோன்ற மின்னணுப் பரிசோதனை மையங்கள் சிறிய அளவில், மதுரை மற்றும் ஓசூரிலும் அமைக்கப்பட்டுள்ளன.

மாநிலத்தில், மின்னணு மற்றும் அதன் சார்புத் தொழில்களின் வளர்ச்சியினை மேலும் துரிதப்படுத்தும் பொருட்டு மைக்ரோ புராசசர் அடிப்படையிலமைந்த சாதனங்கள், Micro Processor based system கம்ப்யூட்டர் பாகங்கள் Generation and Computer Peripherals மற்றும் இவை போன்ற துறைகளுக்குத் தேவையான திறம் பெற்ற நபர்களை உருவாக்குவதற்கெனப் பயிற்சி மையங்களை அமைப்பதற்குத் தொழில் வணிகத்துறை தீர்மானித்துள்ளது.

உருவாக்கப்பட்டுள்ள புதிய வடிவமைப்புகளை வணிக அடிப்படையில் பயன்படுத்துவதற்கென மின்னணுத் தொழிலில் கூட்டுறவுச் சங்கங்கள் அமைக்க உத்தேசிக்கப்பட்டுள்ளது. இதன் மூலம் பயிற்சி பெற்ற மற்றும் ஓரளவு பயிற்சி பெற்றவர்களுக்குப் பரவலான முறையில் வேலை வாய்ப்புக் கிடைத்திட மகளிர்களுக்கெனவே வழி கிடைக்கும் மின்னணுத் தொழிற்பேட்டை அமைக்க இத்துறை உத்தேசித்துள்ளது.

தமிழ்நாடு கைத்திறப் பொருள் வளர்ச்சி நிறுவனம்

தமிழ்நாட்டில் கைத்தறித் தொழிலை மேம்படுத்தவும், கைவினைஞர்களின் வாழ்க்கை நிலையையுயர்த்தவும் தமிழ்நாடு அரசு 1973ஆம் ஆண்டில், தமிழ்நாடு கைத்திறப் பொருள் வளர்ச்சி நிறுவனத்தைஏற்படுத்தியது. இந்நிறுவனம் தன் வளர்ச்சிப் பணிகளில் ஒரு பகுதியாக, 1980-81 முதல் 1983-84 வரையில் நான்காண்டுகளில் பல செயல் திட்டங்களை நிறைவேற்றியுள்ளது.

தென்னார்க்காடு மாவட்டம், கள்ளக்குறிச்சியில் சந்தனமரத்தில் அழகு பொருட்கள் செய்தலில் பயிற்சி அளிக்கும் நிலையம், படங்களுக்கு வண்ணம் தீட்டும்

பயிற்சி நிலையம், தஞ்சாவூர் மாவட்டம், நாச்சியார்கோயில், பித்தளை, வெண்கலக் கலைப் பொருட்கள் உற்பத்தி செய்யும் நிலையம் (பிரிவு2) தஞ்சாவூர் மாவட்டம், சுவாமிமலை, உலோக கலைப் பொருள் பயிற்சி நிலையம் (பிரிவு 2).

இவ்விடங்களில் உற்பத்தி செய்யப்படும் பொருட்களின் மதிப்பு 1980-81ஆம் ஆண்டு தொடக்கத்தில் ரூ. 40 இலட்சம் இருந்தது. இதுவே 1983-84ஆம் ஆண்டின் இறுதியில் ரூ. 65 இலட்சமாக உயர்ந்தது. இந்நிறுவனம் பொருள்களை உற்பத்தி செய்வதுடன் பல்வேறு திட்டங்களின் கீழ் பல்வேறு தொழில்களில்முறையான பயிற்சியையும், குறுகிய காலப் பயிற்சியையும் நடத்தி வருகிறது. அவை:

கிராமக் கைவினைஞர் திட்டம், கிராமத் தொழில் திட்டம், சுயவேலை வாய்ப்பிற்காகக் கிராமப்புற இளைஞர்களுக்குப் பயிற்சியளித்தல், ஒருங்கிணைந்த கிராம வளர்ச்சித் திட்டம்.

கடந்த நான்காண்டுகளில், இந்நிறுவனம், பித்தளை உலோகத்தில் கைவண்ணம், பனையோலைப் பிரம்புப் பொருட்கள், தஞ்சாவூர் படங்களுக்கு வண்ணம் தீட்டுதல் போன்ற பல்வேறு தொழில்களில் 797 பேர்களுக்குப் பயிற்சியளித்தது. பயிற்சி முடிவடைந்தவுடன், இயன்றவரை இதன் தொழில் பிரிவுகளிலேயே இவர்களுக்கு வேலைவாய்ப்பு அளிக்கப்படுகிறது. ஏனையவர்கள் சுயவேலை வாய்ப்பைப் பெற்றுள்ளனர். சொந்தமாகவே சிறிய தொழில் பிரிவுகளை அமைத்துக் கொண்டுள்ளவர்கள் உற்பத்தி செய்யும் பொருட்களை இந்த நிறுவனம் இதன் விற்பனைக் கூடங்கள் மூலம் விற்பனை செய்ய உதவுகிறது.

இந்த நிறுவனம் பின்வரும் முக்கியமான தேவைக்குறிப்பு ஆணைகளைப் பெற்றுள்ளது.

திருப்பதி தேவஸ்தானத்தைச் சேர்ந்த திருமலையிலுள்ள கல்யாண மண்டபத்திற்கும், திருக்கோயிலின் கொடிமர மண்டபத்திற்கும் பித்தளை உலோகத்தினால் ஆன அலங்காரக் கிராதிகளை ரூ. 4.28 இலட்சம் மதிப்பீட்டிலும், மதுரை அருள்மிகு மீனாட்சியம்மன் கல்யாணத்தை ரூ. 2.21 இலட்சம் மதிப்பீட்டில் கல்லில் செதுக்குவதற்கும்ரூ.4.60 லட்சம் மதிப்பீட்டில் பித்தளை உலோகத் தகடுகளில் அலங்காரச் சிற்பப் பணிகளைச் செய்வதற்கும் இந்த நிறுவனம் ஆணைகள் பெற்றுள்ளது.

தமிழ்நாட்டில் கைத்திறப் பொருட்களை நாடு முழுவதிலும் பிரபலப்படுத்துவதற்காகப் புதுடில்லி, பம்பாய், பெங்களூர், சென்னை ஆகிய பெரு நகரங்களிலும், தமிழ்நாட்டில் உள்ள முக்கியமான அனைத்து நகரங்களிலும், இந்நிறுவனம், விற்பனைக் கூடங்களை ஏற்கெனவே திறந்துள்ளது.

கடந்த நான்காண்டுகளில், தமிழ்நாட்டிற்கு வெளியே முக்கியமான மாநகரங்களில் தமிழ்நாடு கைத்திறப் பொருட்காட்சிகள் 69 நடத்தப்பட்டுள்ளன. தமிழ்நாட்டிற்கு வெளியே பொருட்காட்சிகள் நடத்தப்படுவதுடன், இந்த நிறுவனம் ஏனைய மாநிலங்கள் இங்குப் பொருட்காட்சிகளை நடத்தவும், ஏனைய மாநிலங்கள் கைத்திறப் பொருள் உற்பத்தி மேம்பாட்டுத் திட்டங்களுக்கும் இது உதவி செய்துள்ளது.

1980-81ஆம் ஆண்டு தொடக்கத்தில் ரூ. 138 இலட்சமாக இருந்த இதன் விற்பனை சம்பந்தப்பட்ட மொத்த வியாபாரத் தொகை 1983-84ஆம் ஆண்டு இறுதியில் ரூ. 226 இலட்சமாக உயர்ந்துள்ளது. இந்நிறுவனம் தன்னுடைய பொருட்களை விற்பனை செய்வதுடன், உள்ளூர்க் கைவினைஞர்கள் உற்பத்தி செய்யும் பொருட்களையும் விற்பனைக் கூடங்கள் மூலம் விற்பனை செய்துள்ளது. இவ்வாறு, விற்பனை வசதிகளைப் பெற்றிராத கைவினைஞர்களுக்கு இந்நிறுவனம் விற்பனை உதவியும் அளித்து வருகிறது.

தொழிற் கூட்டுறவுச் சங்கங்கள்

தமிழகத்தில் தொழிற்கூட்டுறவுச் சங்கங்கள் ஆண்டுதோறும் பெருகிவருகின்றன. 1980-81ல் 702 சங்கங்கள்தான் இருந்தன. **மாண்புமிகு முதல்வர் புரட்சித் தலைவர் அவர்களின் சீரிய முயற்சியால் 1983 இறுதியில் 913ஆகப் பெருகியுள்ளன.**

அமைப்பு ரீதியாகவும், அடிப்படை வசதிகளையும் அளித்து

புத்தகப் பிரியர்கள்

'புத்தகமும் கையுமாக' இருக்கிறார்கள் என்று சோவியத் யூனியன் மக்களைச் சொல்லலாம். புத்தகப் பிரியர்கள், சோவியத் மக்கள்.

சோவியத் யூனியனில் சோசலிச ஆட்சி மலர்ந்த பின்னர், சுமார் 20 லட்சம் புத்தகங்கள் வெளியிடப்பட்டுள்ளன. இவை ஏறத்தாழ 4000 கோடிப் பிரதிகள் அச்சிடப்பட்டு விற்பனை செய்யப்பட்டுள்ளன.

சோவியத் யூனியனில் ஒவ்வொரு நிமிடமும் சுமார் 200 மொழிகளில் 2500 பிரதிகள் வீதம் புத்தகங்கள் வெளியிடப்படுவதாகக் கணக்கிடப்பட்டுள்ளது.

நாடெங்கும் 3 லட்சத்து 60 ஆயிரம் நூலகங்கள் உள்ளன. 17 ஆயிரம் புத்தகக் கடைகள் இருக்கின்றன. நூலகங்களில் இருந்து புத்தகங்களை இரவல் எடுத்துப் படிக்கும் மக்களின் எண்ணிக்கை 20 கோடி.

சோவியத் யூனியனுடன் ஒப்பிடும்போது, அமெரிக்காவில் 30 ஆயிரம் நூலகங்கள் இருக்கின்றன. சுமார் 12 ஆயிரம் புத்தகக் கடைகள் உள்ளன.

சோவியத் மக்கள் ஒவ்வொருவரும் தத்தம் இல்லங்களிலும் சொந்தத்தில் சிறு நூலகம் வைத்திருக்க வேண்டும் என்று விரும்புகிறார்கள்.

மேற்கத்திய நாடுகளில் மக்கள் பொதுவாக தொலைக்காட்சி பார்ப்பதிலும், திரைப்படம் பார்ப்பதிலும் தான் பெரும்பாலான பொழுதைக் கழிக்கிறார்கள். என்றால் சோவியத் மக்களோ, ''புத்தகமும் கையுமாகத் தான்'' இருப்பார்கள்.

வேலைக்காக ரெயில் வண்டிகளில் செல்லும் போதும் சரி, ஓய்வாகப் பூங்காக்களில் அமைதியாக அமர்ந்து இருக்கும்பொழுதும் சரி, இவர்கள் புத்தகங்களைப் பிரித்துப் படித்துக்கொண்டிருப்பார்கள்.

[illegible]

அதன் மூலம் வேலை வாய்ப்பையும், உற்பத்தியையும் அதிக அளவிற்குப் பெருக்கத்தொழில் கூட்டுறவுச் சங்கங்களை ஒரு கருவியாகப் பயன்படுத்துவது மாநில அரசின் நோக்கமாகும்.

தீப்பெட்டித் தொழில், மூலப் பொருள் வசதி உள்ள இடத்தில் அமைக்கப்படவேண்டுமென்றதொரு தொழில் அல்ல. அதிக மூலதனம் வேலைவாய்ப்பு ஆகிய காரணங்களினால், இது வழக்கமாக இருந்த இடத்திலிருந்து பின்தங்கிய பகுதிகள் அனைத்திற்கும் பரவியுள்ளது. ஏனைய சில தொழில்கள் குறிப்பிட்ட இடங்களில் மட்டுமே ஏற்படுத்தப்படுவதாயுள்ளன.

தமிழ்நாடு, அதன் பாரம்பரியத் தொழிலான தோல் உற்பத்தி தொழிலில் சிறந்து விளங்கியுள்ளது. இது முதலில் ஓரளவிற்குப் பதப்படுத்தப்பட்ட தோல் உற்பத்தி செய்யும் பணியில் மட்டுமே கவனம் செலுத்தியது. இந்த உற்பத்தி முறையை, முழுவதும் பதப்படுத்தப்பட்ட தோல் உற்பத்தி செய்யும் முறைக்கு உயர்த்தவேண்டுமென்ற நோக்கத்துடன், பதப்படுத்தப்பட்ட தோல் உற்பத்தி செய்யும் முறையில் பொதுவான அடிப்படை வசதிகளைச் செய்து கொடுக்க, நான்கு பணித் தொழில் கூட்டுறவுச் சங்கங்கள் தொடங்கப்பட்டன. இவற்றில் மூன்று சங்கங்கள் ஏற்கெனவே செயற்படத் தொடங்கியுள்ளன. நான்காவது சங்கம் இவ்வாண்டின் மத்தியில் செயற்படத் தொடங்கும்.

அண்மை ஆண்டுகளில், சவ்வரிசித் தொழிலும், கயிறுத் தொழிலும் தனிக் கவனத்தைப் பெற்றுள்ளன. சவ்வரிசித் தொழில் தமிழ்நாட்டில் 25,000 பேருக்கு வேலை வாய்ப்பு அளிக்கிறது. தமிழ்நாட்டில் உற்பத்தி செய்யப்படும் சவ்வரிசி, புரத மாவுப் பொருட்களின் பெரும்பகுதி, வட இந்தியாவில் பயன்படுத்தப்படுகிறது. நிதிநிலை போதிய அளவிற்கு இல்லாத காரணத்தால், சவ்வரிசி புரத மாவுப் பொருள் உற்பத்தி செய்பவர்களைத் தரகர்கள் சுரண்டி வந்தனர். இப்பொருட்கள் விற்பனையாகும் பகுதிகளில் நிலவும் அதிக விலையினால் கிடைக்கக்கூடிய பலன் உற்பத்தியாளர்களுக்குக் கிடைப்பதில்லை.

உற்பத்தியாளர்களுக்கு நல்ல விலை கிடைக்கவேண்டும் என்ற நோக்கத்துடன் 1981-82ஆம் ஆண்டில் சேலம் மாவட்டத்தில் பணித் தொழில் கூட்டுறவுச் சங்கம் ஏற்படுத்தப்பட்டது. சவ்வரிசி புரத மாவுப்பொருள் உற்பத்தியில் ஈடுபட்டுள்ள 500 தொழிற்பிரிவுகளில் 455 தொழிற்பிரிவுகள் இச்சங்கத்தில் உறுப்பினர்களாகச் சேர்ந்துள்ளனர். அவை உற்பத்தி செய்யும் பொருட்களை இச்சங்கம் விற்பனை செய்கிறது. இச்சங்கம் அமைக்கப்பட்டதன் பயனாக, உற்பத்தியாளர்கள் தங்கள் பொருட்களைப் பேரம் பேசி அதிக விலைக்கு விற்பனை செய்யும் அளவிற்கு உயர்ந்துள்ளனர். இவர்கள், இதற்கு முன்னர், சவ்வரிசி புரத மாவுப் பொருட்கள் ஆகியவற்றிற்கு மூட்டை ஒன்றிற்கு ரூ. 225, ரூ. 160 என்ற வீதத்தில் பெற்றிருந்ததற்கு மாறாக இப்பொழுது முறையே ரூ. 450லிருந்து ரூ. 520 ஆகவும், ரூ. 350லிருந்து ரூ. 390 ஆகவும் பெற முடிந்தது. அதே போல மரவள்ளிக் கிழங்கு உற்பத்தி செய்யும் விவசாயிகள் **மூட்டை ஒன்றிற்கு இதற்கு முன்னர் ரூ. 22 என்று பெற்றிருந்ததற்கு மாறாக இப்போது ரூ.72 பெறுகின்றனர்.**

1980 மார்ச் இறுதியில் 10 கயிறுத் தொழில் கூட்டுறவுச் சங்கங்கள் இருந்தன. இவை 1,655 பேர்களுக்கு வேலைவாய்ப்பு அளித்து வந்தன. கடந்த நான்காண்டுகளில் மட்டும் 47 புதிய சங்கங்கள் தொடங்கப்பட்டுள்ளன. இதனால் சுமார் 5,000 பேர்களுக்கு வேலைவாய்ப்புக் கிட்டியுள்ளது. பயிற்சி அளிப்பதற்கான வசதியை ஏற்படுத்த வேண்டுமென்ற நோக்கத்துடன் தஞ்சாவூர் வளர்ச்சி - பயிற்சி நிலையம் அமைக்கப்பட்டுள்ளது.

நீலகிரி மாவட்டத்தில், கூட்டுறவுத் துறையில், தற்போது 13 தேயிலைத் தொழிற்சாலைகள் உள்ளன. இதில் ஒன்று இப்போது அமைக்கப்பட்டு வருகிறது. இந்த அமைப்பின் விளைவாக, சிறிய அளவில் தேயிலை வளர்ப்பவர்கள் இப்பொழுது ஒரு கிலோ தேயிலைக்கு ரூ. 5 வரை பெறுகின்றனர். இதற்கு முன்னர், அதாவது ஐந்தாண்டுகளுக்கு முன் ரூ. 1 மட்டுமே பெற்று வந்தனர். இந்தக் கூட்டுறவுச் சங்கங்கள் செயற்படத் தொடங்கியதன் பலனாகச் சிறிய அளவில் தேயிலை வளர்ப்பவர்களில் 80% மேற்பட்டவர்களின் வாழ்வு வறுமைக்கோட்டிற்கு மேல் உயர்ந்துள்ளது.

தொழிற் கூட்டுறவுச் சங்கங்களுக்குத் தேவைப்படும் கடனை அளிக்கத் தமிழ்நாடு மாநில தொழில் கூட்டுறவு வங்கி அமைக்கப்பட்டது. இந்த வங்கியில் தனது உறுப்பினராக உள்ள தொழிற் கூட்டுறவுச் சங்கங்களுக்கு நடைமுறை மூலதனத்திற்கு ரொக்கக் கடனையும், ஒட்டுமொத்த மூலதனத்திற்குக் கடன்களையும் அளிக்கிறது. 30.6.83ஆம் நாள் நிலவரப்படி, நிலுவையாக இருந்த கடன்கள், முன்பணங்கள் ரூ. 578 இலட்சமாகும். இதுவே, 1974ஆம் ஆண்டில் 163 இலட்சமாக இருந்தது. இந்த வங்கியில் ஆதாயமும் கணிசமான அளவிற்கு உயர்ந்துள்ளது. இவ்வங்கி, 12% அளவிற்கு ஆதாயம் பங்குத் தொகையை அறிவிக்க முடிந்தது. இதுதான் கூட்டுறவுச் சங்கங்கள் சட்டத்தில் கருதியதில் அதிகபட்ச அளவாகும்.

20 அம்சத் திட்டத்தின்கீழ் ஆதிதிராவிடர்கள், பழங்குடி மக்கள், பின்தங்கிய வகுப்பினர் ஆகியோரின் நலனுக்காகத் தொடங்கப்பட்ட தொழில் கூட்டுறவுச் சங்கங்களுக்கு நிதியுதவி வழங்க ஒரு திட்டத்தை இவ்வங்கி வகுத்துள்ளது. அதன்படி, சங்கத்தில் குறைந்தது 25 பேராவது பயனடைய வேண்டும் என்ற நிபந்தனைக்குட்பட்டு, எட்டு சதவீதம் என்ற சலுகை வீதத்திலான வட்டி அடிப்படையில் ரூ.50,000 வரை கடன் வழங்கப்படும். இத்திட்டம் சங்கங்களில் உறுப்பினராக உள்ள நலிந்த பிரிவினருக்கு முறையான வேலையை அளிக்கப் பெரிதும் உதவும்.

—அ. மருதவிநாயகம்

நோய் அகற்றும் கறிவேப்பிலை

—ஏ.ஆர்.என். துரைராஜ்

நம் இந்தியத் திருநாட்டில், இமய முதல் குமரி வரையிலும் காடு, மலை, வீட்டுத் தோட்டம் ஆகிய இடங்களிலும் பயிராக்கப் படுகிறது கறிவேப்பிலை. நறு மணத்தைக் கொடுக்க வல்ல இது உணவைச் சீரணிக்க உதவும். வெப் பத்தைத் தணிக்கும். இதைக் சமையலில் தாளிதமாய்ச் சேர்த்து உண்பர்.

வேறு பெயர்கள்: கறிவேப் பிலை, கருவேப்பிலை, கறிய பிலை, என்று சொல்வதுண்டு. மிகப் பழங்காலத்திலிருந்தே இக் கறிவேப்பிலையினுடைய இலை, ஈர்க்கு, பட்டை, வேர் முதலியன உணவாகவும், மருந்தாகவும் பயன்பட்டு வருகின்றன.

தீரும் வியாதி;

சுவையின்மை, பழஞ்சுரம், மந் தம், மந்தபேதி, மலக்கட்டு, மல தோஷம், சீதபேதியால் வரும் வயிற்றுளைவு, பிரமேகம், வாந்தி, அம்மைத் தழும்பு, வயிற்றுவலி, அஜீரணபேதி, பித்தம், உடல் சூடு, கிரகணி, பசி ஜீரணம், மற் றும் பைத்தியம் ஆகியவை நீங்கக் கூடியது.

உபயோகம்:

தேவையான, கறிவேப்பி லையை நிழலில் உலர்த்தி அத் துடன் மிளகு, உப்பு, சீரகம், சுக்கு முதலியவற்றைப் பொடி யாக்கி, சாப்பிடும் சாதத்தில் இப்பொடியைக் கூட்டி கொஞ்சம் நெய்விட்டுக் கலந்து சாப்பிட, மந்தம், மந்தபேதி, மலதோடம், மலக்கட்டு, கிரகணி, பிரமேகம் ஆகியவைகள் குணமாகும்.

சாப்பாட்டுடன் உண்ணும் பல தரப்பட்ட காய்கறிப் பதார்த் தங்களுடன் இந்தக் கறிவேப்பி லையைச் சேர்ப்பது, நல்ல மண மாகவும், நல்ல சுவையாகவும் இருக்கும். துவையல் செய்து சாப்பிட வாய் கசப்பு, பித்தம், வாய்நீர் ஊறல் இவை குணம் ஆகும்.

இலையுடன் சுட்டபுளி, வறுத்த உப்பு, வறுத்த மிளகாய் இவற் றைக் கூட்டித் துவையல் செய்து ஆகாரத்துடன் சாப்பிட அரோ சகம், அதிசாரம், பித்தவாந்தி, பித்த செரியாமை, வயிற்றுளைச் சல், பொருமல் ஆகிய நோய்கள் குணமாகும்.

ஈர்க்கின் புறணியைத் தாய்ப் பால் விட்டு இடித்து இதனுடைய ரசம் பிழிந்து (கூட) லவங்கம், திப்பிலி ஆகியவற்றைச் சேர்த்து இரண்டு அல்லது மூன்று தரம் குழந்தைகளுக்குப் புகட்ட வாந்தி நிற்கும். பசி தீபனம் உண்டாகும்.

செய்முறை:

ஈர்க்கு (அதாவது கறிவேப் பிலை ஈர்க்கு) 12 கிராம், சுக்கு 12 கிராம், சீரகம் 12 கிராம், ஓமம் 12 கிராம் எடுத்துக்கொள்ள வேண்டும். பிறகு இவற்றை எல் லாம் ஒருபடி குடிதண்ணீரில் போட்டு அரைக்கால் படியாக வற்றக் காய்ச்ச வேண்டும். பிறகு வடிகட்டி அதற்குத் தகுந்தபடி சர்க்கரை சேர்த்துக் கொடுக்க, அஜீர்ண வாயு நீங்கும்.

தேவையான கறிவேப்பிலை யைச் எடுத்துச் சுத்தம் செய்ய வேண்டும். பிறகு, அம்மியில் வைத்து நெவ்வாக அரைத்து நெல்லிக்காய் அளவு எடுத்து இரு வேளை வீதம் மூன்று நாட்கள் தொடர்ச்சியாகச் சாப்பிடும் பட் சத்தில் சீதபேதி குணமாகும்.

தேவையான அரிசியுடன் இலையைச் சேர்த்து, உரலில் இட்டுக் குத்தித் தேய்த்துப் புடைத்துவிட்டு, அவ்வரிசியுடன் உலர்ந்த மிளகாய் கூட்டிக் கருக்கி, சாந்து நிறம் வரும் பக்குவத்தில் வசம்புச் சாம்பல், சிறுநாகப்பூ, அதிவிடயம் இவற்றைச் சேர்த்து நீர் விட்டுச் சுண்டக் காய்ச்சிக் கொடுக்க, அஜீரண பேதி முதலி யன நீங்கும்.

மேற்படி இலையிற் சிறிதும் வயதுக்குத் தகுந்தபடி மூன்று மிளகும் சேர்த்து நெய்யில் வறுத்து வெந்நீர் விட்டு அரைத்து கரைத்துப் பாலர்களுக்கு நீராட் டிய பிறகு, குடிப்பிக்க மந்தம் முதலியன நீங்கும் பசியை உண்டு பண்ணும்.

இதன் இலை, பட்டை, வேர் இவற்றைக் கஷாயம் செய்து கொடுக்க, பித்தம் நீங்கும்; வாந் தியும் நீங்கும்.

அம்மைத் தழும்பு:

தேவையான இரண்டு கைப் பிடி இலையை மாத்திரம் (ஈர்க்கு நீக்கி விட்டு) எடுத்துக் கொள்ள வேண்டும். பிறகு கசகசா 9 கிராம், கஸ்தூரி மஞ்சள் 4 கிராம், இலை யும் சேர்த்து அம்மியில் வைத்து அரைத்துக் கொள்ளவும், பிறகு அரைத்ததை அம்மைத் தழும்பு கள் இருக்கும் இடத்தில் பூசி வைத்து அரை மணி நேரம் ஊற வைத்து பின் ஸ்நானம் செய்து கழுவி, சுத்தம் செய்து கொள்ள வும். அம்மைத் தழும்புகள் மறை யும் அளவு உடல் தேய்த்து ஸ்நானம் செய்யக் கூடிய அளவு

கடலைமாவு, அல்லது பச்சைப் பயறு மாவு இவற்றை உபயோகித்து வருதல் நலமாகும். இந்த விதமாக இரண்டு வாரம் வரை செய்து வந்தால் அம்மைத் தழும்புகள் மாறி விடும்.

வயிற்றுவலி நீங்க:

தேவையான பச்சைக் கறிவேப்பிலையை எடுத்துச் சுத்தம் பார்த்து அம்மியில்வைத்து கொஞ்சம் தண்ணீர்விட்டு அரைத்துச் சுண்டைக்காய் அளவு சாப்பிட வலி நீங்கும். மற்றும் இரத்தம் சுத்தி அடைகிறது. மூலபேதியைக் கட்டுப்படுத்தும்.

செரியாமை, பித்தம், மயக்கம் அகல:

கறிவேப்பிலை, இஞ்சி, கொத்தமல்லி இம்மூன்றும் ஜீரண உறுப்புகளுக்கு மிகுந்த தேவையானவை. இம்மூன்றும் ஒன்று சேரும்போது ஜீரண உறுப்புகளுக்குத் துணையாக நின்று வேலை செய்கின்றன. ஜீரண உறுப்புகளில் உணவு செரியாமை, பித்தம், மயக்கம், கிறுகிறுப்பு அதாவது உணவுக் குற்றங்களை நீக்குவதில் இந்தக் கீரை முதன்மையானது.

வாய்வு அகற்றும்:

உணவுடன் சேர்க்கப்படும் கறிவேப்பிலையை, சிலர் சாப்பிடும் பொழுது நீக்கி விடுகிறார்கள். நீக்கத் தேவை இல்லை. உணவோடு அதனைச் சேர்த்துச் சாப்பிடுவதே நல்லது. இவ்வாறு உணவோடு செல்லும் இக்கறிவேப்பிலை வயிற்றிலுள்ள வாயுவை அகற்றி மலவாய்க்கட்டு ஏற்படாமல் காப்பதுடன் பசி, ஜீரண சக்தியைத் தரும். வாயுவைப் போக்கி மலத்தை வெளியாக்க முயற்சி மேற்கொள்ளும்.

அஜீரண வாய்வுக்கு:

கறிவேப்பிலை ஈர்க்கு 8 கிராம், சிரகம் 8 கிராம், ஓமம் 8 கிராம், சுக்கு 8 கிராம் எடுத்து 1.35 லிட்டர் நல்ல தண்ணீரில் போட்டு அடுப்பில் வைத்து 25 மி லிட்டர் ஆவதுபோல், நன்கு சுண்டக் காய்ச்சி பிறகு அருந்த அஜீரண வாய்வு நீங்கும்.

குதக வாய்வு, நீர்க்கோவை நீங்க:

தேவையான கறிவேப்பிலையை எடுத்துச் சுத்தம் பார்த்து உரலில் போட்டு இடித்து ஒரு இலேசான வெள்ளைத் துணியினால் வடிகட்டி அத்தூளைச் சேர்த்து வைத்துக் கொண்டு, தினமும் வெருகடி அளவு எடுத்து, சிறிது சர்க்கரை கலந்து வாயில்போட்டு கொஞ்சம் இளஞ்சூடான தண்ணீரை அருந்தவும்.

பஞ்சாங்கம் அல்ல புத்தக சாலையில் இருக்க வேண்டியது. அட்லஸ்-உலகப்படம் இருக்க வேண்டும்.

குறிப்பு:

வெருகடி அளவு என்றால், 5 விரல் கொண்டு எடுக்கும் அளவு என்று அர்த்தம்.

சித்தர் பாடல்:

வாயி னருசி வயிற்றுளைச்ச
நீடுசுரம்
பாயுகின்ற பித்தமுமென்
பண்ணுங்காண்-தூய
மருவேறு காந்தளங்கை மாதே
உலகிற்கு
கருவேப் பிலையருந்திக் காண்
(அ.கு.)

துவையல்:

கறிவேப்பிலையை எடுத்துச் சுத்தம் பார்த்துப் பிறகு அம்மியில் வைத்து இதற்குத் தேவையான உளுத்தம்பருப்பு, பெருங்காயம், கடுகு, மிளகாய் வற்றல் ஆகியவற்றைச் சிவக்க வறுத்து எல்லாவற்றையும் அம்மியில் வைத்து அரைத்து எடுத்து, சுடச்சுட சாதத்தில் கொஞ்சம் போட்டுப் பிசைந்து உண்டால் நல்ல குணம் காணும். சாப்பிட்டவுடன் மலம் கழிப்பவர்களுக்கும், குடல் நோய் உள்ளவர்களுக்கும் இத்துவையல் நன்கு பலன் கொடுக்கும். தவிர, இது குடலுக்கு வலுவூட்டும்; குடலுக்குப் பலத்தையும் கொடுக்க வல்லது. பத்தியத்துக்கு ஏற்றது. ஆனபடியால், கறிவேப்பிலைத் துவையல் நல்ல மருந்தாகும்.

கறிவேப்பிலைப் பொடி:

கறிவேப்பிலை 35 கிராம், சுக்கு 35 கிராம், பெருங்காயம் 35 கிராம், திப்பிலி 17 கிராம், சிரகம் 17 கிராம், இந்துப்பு 17 கிராம் ஆக இந்த 6 சரக்குகளையும் ஒன்றாகச் சேர்த்து, வெயிலில் காய வைத்து, பிறகு எல்லாவற்றையும் சேர்த்து அம்மி அல்லது உரலில் வைத்து இடித்து, பிறகு சலித்து அள்ளி மெல்லிய துணியால் வடித்து, இத்தூளை ஒரு பாட்டிலில் சேமித்து வைத்துக் கொள்ளவும். உணவில் சாதத்துடன் ஒரு ஸ்பூன் அளவு இந்தப் பொடியைப் போட்டு நெய் அல்லது நல்லெண்ணையாவது சேர்த்துப் பிசைந்து உண்டால் நன்றாக ஜீரணமாகும். அஜீரணம் ஏற்படாது. மற்றும் உடல் வலிமை பெறும். நோய்கள் அணுகாது. நன்கு பசி எடுக்கும். பித்தம் அகலும், வெப்பத்தைத் தணிக்கும்.

குறிப்பு:

இந்தச் செய்முறைக்கு, ஜீரணப்பொடி என்று பெயர்.

கறிவேப்பிலை சிறிது கார்ப்புத் தன்மையுடையது என்றாலும், உடலுக்கு பலம் உண்டாக்கக் கூடியது. பசியைத் தூண்டும். பலம் வாய்ந்தது. பித்தத்தை அகற்றி உடல் உஷ்ணத்தை ஆற்றும் குணம் தரவல்லது. கறிவேப்பிலையால் வாந்தி, சீதபேதியால் வரும் வயிற்றுப் பொருமல், நாட்பட்ட சுரம் நீங்கும். இந்தக் கறிவேப்பிலையால் பித்த மிகுதியால் வந்த பைத்தியப் பிணிகளும் நீங்குவதாகச் சித்தர் வாகட ஏடுகளில் காணப்படுகின்றன.

சங்க காலத்தில் 'கஞ்சக நறுமுறி' என்ற பெயரால் இது அழைக்கப்பட்டது. மணந்தருகின்ற இலைகளில் கறிவேப்பிலையும் ஒன்று. உணவிற்குச் சுவையும், மணமும் சேர்க்கும் பொருளாக இதனைத் தாளிதம்செய்து பயன்படுத்துகின்றனர். இதன் அருமை கருதி கறிவேப்பிலைக் கொழுந்துபோல் என்று சிறப்புத் தன்மையைக் கூறும்போது குறிப்பிடுவர். கருவேம்பின் இலையும் கறிவேப்பிலையும் ஒன்று எனத் தமிழ்ப் பேரகராதி குறிப்பிடுகிறது. எடுத்துக்காட்டாக மாங்காய் ஊறுகாய் அடும்போது கறிவேப்பிலையைக் கலந்து ஆக்கினர் என்பதை

''கஞ்சக நறுமுறி அளைஇப்
பைந்துணர்
நெடுமரக் கொக்கின் நறுவடி
விதிர்த்த
தகைமாண் காடி''

எனப் பெரும்பாணாற்றுப்படை நவில்கிறது.

50 கிராம் கறிவேப்பிலையில்

415மில்லிகிராம் சுண்ணாம்புச்
சத்தும்,
110 மி. கிராம் மக்னீசியம்
சத்தும்,
66 மி.கிராம் இரும்புச்சத்தும்
0.11 மி.கிராம் தாமிரச்சத்தும்
40 மி.கிராம் கந்தகச்சத்தும்
100 மி.கிராம் குளோரின் சத்
தும் உள்ளன.

கறிவேப்பிலை 108 கலோரி சக்தியை அளிக்கிறது. தாது உப்புக்களில் சுண்ணாம்பு, மக்னீசியம், இரும்புச்சத்து, தாமிரச் சத்து, கந்தகச்சத்து மற்றும் குளோரின் ஆக்ஸாலிக் ஆசிட் முதலியன இந்தக் கறிவேப்பிலையில் நிறைய உண்டு. பல சுவடிகள் மூலமாக இச்சான்றுகள் தெரிவிக்கப்பட்டு இருக்கின்றன.

இந்தச் சிறப்பும் பெருமையும் வாய்ந்த இக்கறிவேப்பிலையைப் பற்றித் 'தமிழக நாட்டுப் பாடலில்' அழகாக வர்ணித்திருக்கிறார்கள். அதாவது

''கறிவேப்பிலையோ வேப்பிலை
காய்கறிக் கெல்லாம் தாய்ப்பிள்ளை''

தமிழக அரசின் பாவேந்தர் விருதுக் கவிஞரான திரு எஸ்.டி. சுந்தரம் அவர்கள்;

''எட்டடுக்கு மாளிகையில்
இட்டலி பல தின்றாலும்
கறிவேப்பிலைச் சட்னிக்கு
இணையோ பராபரமே''

என்று ஒரு பாடல் எழுதியிருப்பது குறிப்பிடத்தக்கது.

பொதுப் பலன்கள்:

கறிவேப்பிலை இரண்டு வகை எனலாம். அதாவது நாட்டுக் கறிவேப்பிலை, காட்டுக் கறிவேப்பிலை என்பது. இவை இரண்டுக்கும் இலைகளில் வித்தியாசம் காணலாம்.

நாட்டுக் கறிவேப்பிலையின் இலை சிறியதாகவும், துவர்ப்பும், இனிப்புச் சேர்ந்த நறுமணம் உடையதாகவும் இருக்கும். காட்டுக் கறிவேப்பிலையின் இலை சற்றுப் பெரியதாகவும், கசப்புடையதாகவும் இருக்கும்.

பலவகைக் காய்கறிகளுடனும், பதார்த்தங்களுடனும் இக்கறிவேப்பிலையைச் சேர்த்துச் சமைத்து உணவுடன் உண்ணுதல், நம் மூதாதையர் காலத்திலிருந்தே நம் நாட்டில் பழக்கத்தில் உள்ளது. எனவே தான் இதற்கு கறிவேப்பிலை எனப் பெயர் வந்தது.

உணவுப் பதார்த்தங்களுக்குச் சிறந்த மணம் வீசுவது கறிவேப்பிலை. இதனைப் பச்சையாகவும் உண்ணலாம். இரத்த சுத்திக்கேற்றது. பித்தத்தை மாற்றும் வாந்தியைத் தடுக்கும். வயிற்று இரைச்சலை நீக்கிக் குடலுக்கு வலுவைக் கொடுக்கும். தீபனத்தை உண்டாக்கும். மூல பேதியைக் கட்டும். இதில் வைட்டமின் 'ஏ' சத்து அதிகம். ஓரளவு இரும்புச் சத்தும் இதில் வைட்டமின் ஏ.பி.சி ஆகியவையும் உண்டு.

எனவே ஆரோக்கியம் என்பது வெறும் வார்த்தைகளாலோ மருந்து மாத்திரைகளாலோ பெற்றுவிடக் கூடியது அல்ல! இயற்கை அன்னை தந்த மூலிகைச் செல்வங்களே நோய் அகற்றும் நன் மருந்துகள். அத்தகைய செல்வங்களில் கறிவேப்பிலையும் ஒன்றாகத் திகழ்கிறது.

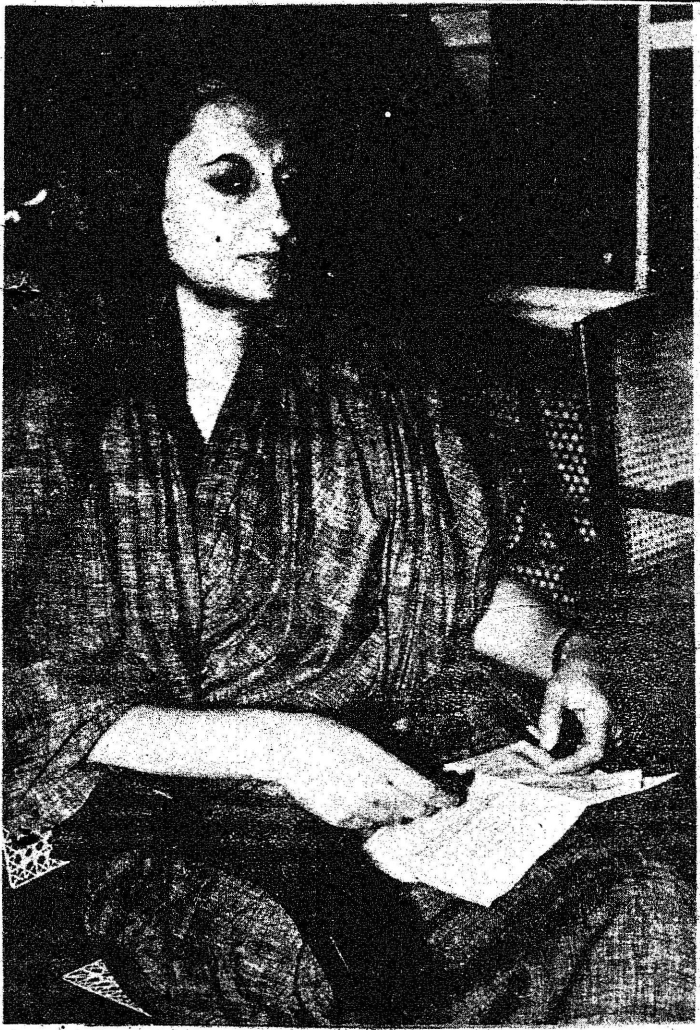

மரணத்துக்கு முன் இந்திரா பிறப்பித்த உத்தரவு!

மறைந்த பிரதமர் திருமதி இந்திராகாந்தி, தான் மரணம் அடைவதற்கு முந்தின நாள் தமிழக வெடி விபத்தில் இறந்தவர்களுக்கு உதவிப் பணம் வழங்க உத்தரவிட்டார்.

1984 செப்டம்பர் மாதம் சேலம் செவ்வாய்ப் பேட்டையில் பட்டாசுக்கடையில் நடந்த தீ விபத்தில் 6 பேர் பலியானார்கள். 16 பேர் படுகாயம் அடைந்தார்கள்.

பட்டாசு தீ விபத்தில் பலியாகி முதலில் அடையாளம் கண்டுபிடிக்கப்பட்ட 4 பேர் குடும்பத்துக்கும் தலா ரூ. 2 ஆயிரம் வீதமும், காயம் அடைந்த 16 பேர்களுக்கும் தலா ரூ. 500 வீதமும் (மொத்தம் 16 ஆயிரம்) ''பிரதமர் தேசிய நிவாரண நிதி''யில் இருந்து திருமதி இந்திரா காந்தி வழங்கினார்.

அதற்கான உத்தரவை திருமதி இந்திரா காந்தி மரணம் அடைவதற்கு முன்தினம் (அக்டோபர் 30ந் தேதி) பிறப்பித்தார்.

''ரூ. 16 ஆயிரத்துக்கான காசோலையைப் பிரதமரின் அலுவலக நிர்வாகி திரு என். என். ஸ்ரீராமன் தமிழக அரசு தலைமைச் செயலாளருக்கு அனுப்பினார்.

குடிசைப்பகுதி மாற்று வாரியத்தின் குறிப்பிடத்தக்க பணிகள்

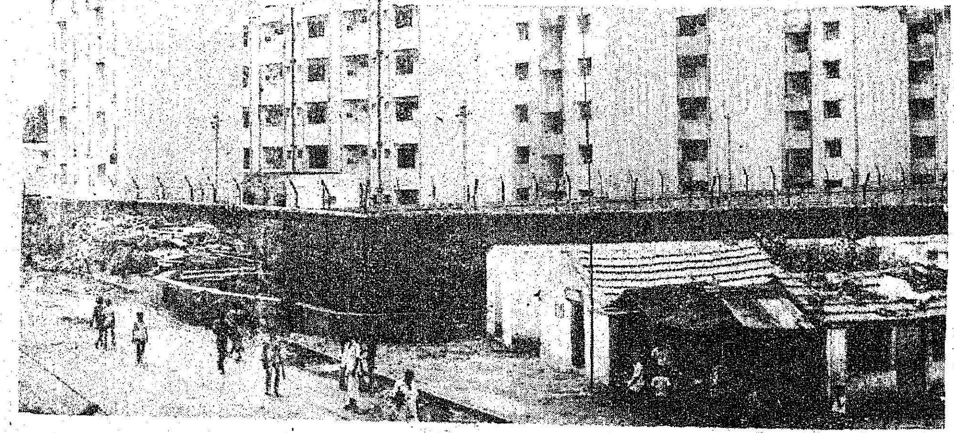

கோயம்புத்தூர் நகரில் விரைவுபடுத்தப்பட்ட மேம்பாட்டுத் திட்டத்தின் கீழ் 11 குடிசைப்பகுதிகளில் 1984-85 ஆம் நிதியாண்டில் மேம்பாட்டுப்பணிகள் ரூ.39.50 லட்சம் செலவில் தொடங்கப்பட உள்ளன. இதனால் 15,974 மக்கள் பயன் பெறுவர்.

இந்நிதியாண்டில் கோயம்புத்தூர் நகர் கெம்பட்டிக் காலனி திட்டப்பகுதியில் ரூ.181.83 லட்சங்கள் செலவில் 756 குடியிருப்புகள் கட்டவும் திட்டமிடப்பட்டு விரைவில் தொடங்கப்பட உள்ளது.

குடிசை வாழ்வோர் விருப்பத்திற்கிணங்க மலிவு விலையில் வீடுகள் அட்கோ உதவியுடன் கட்டுவதற்கு முதற்கட்டமாக ரூ.90 லட்சம் செலவில் சுமார் 1500 குடும்பங்கள் பயன் பெறுவதற்கான திட்டம் வாரியத்தின் பரிசீலனையில் உள்ளது.

பாப்ப நாயக்கன்பாளையம் ஸ்ரீராம் நகர், செங்காடு ஆகிய குடிசைப்பகுதிகளில் மேம்பாட்டுப் பணிகள் செய்ய பரிசிலனையில் உள்ளன.

ஈரோடு

ஈரோடு நகர் பெரும்பள்ளப்பகுதியில் 1985-86 நிதியாண்டில் ரூ.119.85 லட்சங்கள் செலவில் 468 குடியிருப்புகள் கட்டும் பணி தொடங்கியுள்ளது.

ஈரோடு நகர் பவானிரோடு திட்டப்பகுதியில் ரூ.170.95 லட்சங்கள் செலவில் 684 குடியிருப்புகளைக் கட்ட திட்டமிடப்பட்டுள்ளது. இத்திட்டம் 1985-86ல் தொடங்கப்படும்.

ஈரோடு நகர் மணல்மேடு திட்டப்பகுதியில் ரூ.128.15 லட்சம் செலவில் 516 குடியிருப்புகள் கட்டும் திட்டம் பரிசீலனையில் உள்ளது.

ஆக, ஈரோடு நகரில் மொத்தம் 1668 குடியிருப்புகள் ரூ 418.95 லட்சம் செலவில் வாரியத்தால் கட்டப்படவுள்ளன.

சேலம்

சேலம் நகரிலுள்ள 22 குடிசைப்பகுதிகளில் சுமார் 100 குடும்பங்களுக்கு மேம்பாட்டுப் பணிகளை ரூ. 5 லட்சத்தில் செய்து கொடுக்க நடவடிக்கைகள் எடுக்கப்படுவதோடு, வீடுகள் கட்ட கடனுதவியும் அளிக்கப்படும். அட்கோ நிதி உதவியுடன் ரூ.60 லட்சம் செலவில் 1000 குடும்பங்கள் பயனடையும் வகையில் மலிவு வீடுகள் கட்டும் திட்டம் வாரியத்தின் பரிசீலனையில் உள்ளது.

ஆண்டிப்பட்டிப் பகுதியில் 350 மாடிக் குடியிருப்புகள் ரூ.77 லட்சம் செலவில் கட்டும் திட்டமும், அப்பகுதியில் ரூ.10 லட்சம் செலவில் வடிகால் அமைக்கும் திட்டமும் பரிசீலனையில் உள்ளது. வடிகால் திட்டத்திற்கு ரூ. 5 லட்சம் நகராட்சி கொடுக்க முன்வந்துள்ளது.

அண்மையில் சென்னையில் ஏற்பட்ட புயலின்போது 46,560 குடும்பங்கள் பாதிக்கப்பட்டன. நிவாரணப் பணிகளுக்கென வாரியம் 1984-85 ஆம் நிதியாண்டுக்கு ரூ. 122.00 லட்சம் ஒதுக்கியுள்ளது.

[தமிழ்நாடு குடிசைப் பகுதி மாற்று வாரியத்தலைவர் திரு என்.வி.என். செல்வம் பத்திரிகையாளர்கள் கூட்டத்தில் (19.11.84) தெரிவித்த கருத்துக்களிலிருந்து]

கோவை மாவட்டத்தில்...

விரைந்து பணி செய்யும் இயந்திரச் செக்கு

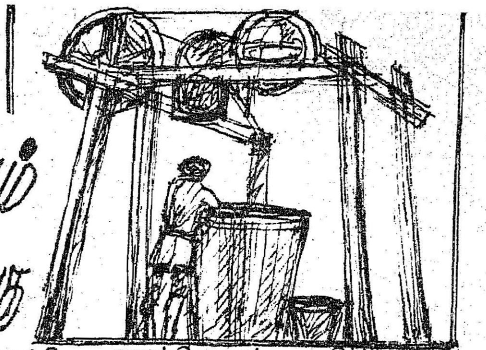

நீண்டநேர உழைப்புக்குக் காரணமான நாட்டுச் செக்கு இன்று நமது கிராமப்புறங்களிலிருந்து மறைந்து வருகிறது. விரைவாகவும் அதிகச் சிரமம் இன்றியும் எண்ணெய் பிழிவதற்கு உதவும் நவீன எண்ணெய் பிழியும் இயந்திரங்கள் கிராமங்களில் நிறுவப்பட்டு வருகின்றன.

மாடுகளுக்கும், மனிதர்களுக்கும் அலுப்பூட்டும் நாட்டுச் செக்குகளுக்கு பதிலாக இயந்திரச் செக்குகள் இடம்பெற்று கிராமப்புற மக்களின் உழைப்பாற்றலை மீதப்படுத்தி வருகின்றன.

கிராமப்புற மக்களின் உழைப்பாற்றல், வாழ்க்கைத்தரம் ஆகியவற்றை மேம்படுத்துவதை நோக்கமாகக் கொண்டு இயங்கி வரும் கதர்-கிராமத் தொழில் கமிஷன் நாட்டுச் செக்கின் அமைப்பில் சில மாற்றங்களைச் செய்து அதிகப் பலன் கொடுக்கும் விசைச் செக்குகளை உருவாக்கியுள்ளது. குறைந்த செலவில் விசைச் செக்கை அது உருவாக்கியிருப்பதோடு ஓரிடத்திலிருந்து மற்றோரிடத்திற்கு எளிதில் எடுத்துச் செல்லத் தக்கதாகவும் அதனை அமைத்திருக்கிறது.

கோவை அருகே உள்ள சர்க்கார் சாமக்குளம் கிராமத்தைச் சேர்ந்த ஆறுமுகம், கதர் கிராமத் தொழில் கமிஷன் உருவாக்கியுள்ள புதிய ரக விசைச் செக்கை வாங்கிப் பயன்படுத்தத் தொடங்கியிருப்பவர்களில் ஒருவர் ஒருங்கிணைந்த கிராமப்புற வளர்ச்சித் திட்டத்தின் கீழ் அவரது கிராமத்தில் உள்ள கனரா வங்கிக் கிளையின் மூலமாக இதன் பொருட்டு அவருக்கு ரூ. 9000/- கடனுதவி அளிக்கப்பட்டது. மேற்கொண்டு மானியமாக ரூ. 3000/- வழங்கப்பட்டது. புதிய விசைச் செக்கை நிறுவுவதற்கும், அருகாமையில் இருக்கும் அன்னூரிலிருந்து வேளாண் பொருட்கள் கொள்முதல் மையத்திலிருந்து தேவையான எண்ணெய் வித்துக்களை வாங்குவதற்கும் அந்தத் தொகை அவருக்குப் போதுமானதாக இருந்தது. இன்று அவர் தனது புதிய விசைச் செக்கின் துணையால் மாதம் ரூ. 300-க்கு மேல் சம்பாதிக்கிறார்.

செங்கல்பட்டு மாவட்டத்தில்....

ஊரகப் பகுதிகளில் வேலை வாய்ப்பு

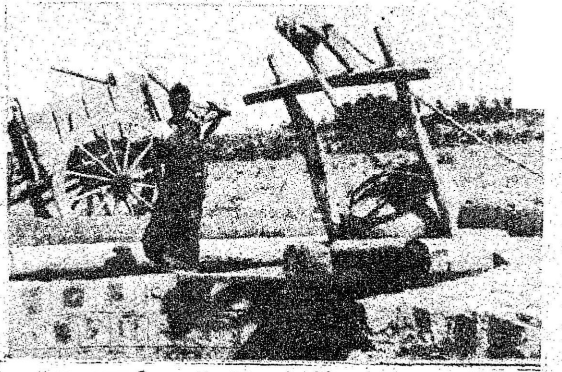

ஊரகப் பகுதிகளில் வாழும் வேலை வாய்ப்புக் கிட்டாத தகுதிக்கேற்ற வேலை கிட்டாதவர்களுக்கு வருவாய் தரும் வேலை வாய்ப்பினை ஏற்படுத்தித் தருதல், துரித ஊரகப் பொருளாதார வளர்ச்சிக்கு உதவும் வகையில் சமூக சொத்துக்களை உருவாக்குதல், ஊரக ஏழை—எளிய மக்களின் வருவாயை உயர்த்துதல் போன்ற மூவகை இலட்சியங்களை அடிப்படையாகக் கொண்டு தேசிய ஊரக வேலை வாய்ப்புத் திட்டம் செயல்படுத்தப்பட்டு வருகின்றது.

இத்திட்டத்தின் கீழ், 1983-84-ல் செங்கல்பட்டு மாவட்டத்தில் 16.48 இலட்சம் மனித வேலை நாட்கள் உருவாக்கப்பட்டுள்ளன. இதில் பாதியளவு வேலைவாய்ப்புகள் ஆதிதிராவிடர் மற்றும் பழங்குடியினருக்கு வழங்கப்பட்டன.

திட்டத்தின் பயனாக, 243 எக்டேர் நிலம் சமூகக் காடுகள் திட்டத்தின் கீழ் கொண்டுவரப்பட்டு 24.56 இலட்சம் மரங்கள் நடப்பட்டன. பாசன நீர்த் தேக்க வளர்ச்சிக்கென 23 கிராமக் குளங்கள் புதிதாகக் கட்டப்பட்டன. பிரச்சினைக் கிராமங்களுக்குக் குடிநீர் வழங்குவதற்கென 87 கிணறுகள் தோண்டப்பட்டன. 653.5 கிலோ மீட்டர் தூரத்திற்குச் சாலைகள் போடப்பட்டு மேம்படுத்தப்பட்டது.

உருவாக்கப்பட்ட சொத்துக்களில் 57 பள்ளிக் கட்டடங்கள், 157 சமுதாயக் கூடங்கள், 86 வீட்டுத் தொகுப்புகள், இதர பணிகளுக்குப் பயன்படும் 82 கட்டடங்கள் ஆகியவை குறிப்பிட்டுச் சொல்லத்தக்கவை. ஆதிதிராவிட மக்களுக்கு வீட்டு வசதி வழங்குவதற்காக, மூன்று வீட்டு மனைப் பகுதிகள் மேம்பாடு செய்யப்பட்டன.

நடப்பு (1984-85) ஆண்டில் 6 கோடியே, 24 இலட்சத்து, 65 ஆயிரம் ரூபாய் செலவில் 1,395 நின்று போன பணிகளும், 2113 புதிய பணிகளும் மேற்கொள்ளப்படுகின்றன.

ஒவ்வொரு வட்டாரத்திற்கும் 24 லட்ச ரூபாய் ஒதுக்கப்படுகிறது. இதில் பத்து சதவீதத்தினைச் சமூகக் காடுகள் திட்டம் பெறும். ஆதிதிராவிடர்/பழங்குடியினர் நலத்துக்கென 10 சதவீதத்திற்கு அதிகமான தொகை பயன்படுத்தப்படும்.

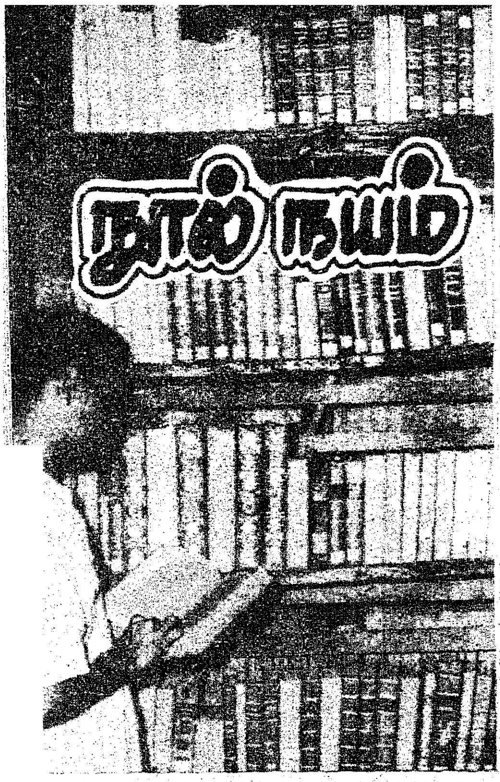

" இருதயம் ஒரு புதிர் "

ஆசிரியர் : டாக்டர் எஸ். ராஜா,
எம்.பி.பி.எஸ்.,

வெளியீடு : அன்னை பதிப்பகம்
4, ஸ்டேஷன் ரோடு
மேற்கு மாம்பலம்
சென்னை-33.

விலை : ரூ. 5.00

"இதயத்தின் குரலைச் சரியாகப் புரிந்து கொள்ளாத வரைக்கும் அது ஒரு புதிர்தான்" என்று கூறிய இந்நூலாசிரியர், இந்நூல் முழுவதும் வெகு பாடுபட்டு அப்புதிரை விடுவித்து இருக்கிறார்.

இதயத்தைப் பற்றி இவ்வளவு விவரங்களா?

மலைப்பாக இருக்கிறது. சற்று பயமாகக் கூட இருக்கிறது.

ஒவ்வொரு கருத்தும் அழகான உதாரணங்களோடும் விளக்கப் படங்களோடும் சொல்லப்பட்டிருக்கின்றன.

இருதய நோயாளிகள் எதை உண்ண வேண்டும், எதைத் தவிர்க்க வேண்டும்என்பதையும், அவை எக்காலத்தில் உண்ண வேண்டும் என்பதற்கான பட்டியலையும் போட்டுச் சொல்லி இருக்கிறார் ஆசிரியர்.

இருதயம் வலுவுறவும், நோய்கள் மட்டுப்படவும், யோகாசனம் பெரிதும் உதவும் என்று கூறும் ஆசிரியர் என்னென்ன ஆசனங்கள் போடவேண்டுமென்பதையும் வேறு பல உடற்பயிற்சி விவரங்களையும்கூறியிருக்கிறார்.

இருதய நோய்களின் நண்பன் இன்னின்ன பழக்க வழக்கங்கள், எதிரிகள் -இன்னின்ன பழக்க வழக்கங்கள் என்று இந்நூலில் விளக்கப்பட்டிருக்கின்றன. இருதய நோய்களுக்கான நாட்டு வைத்திய முறைகளையும் இவர் தொடாமல் இல்லை.

ஒவ்வொருவரும்இருதயத்தைப் பற்றி முன்னெச்சரிக்கையாக அறிந்து கொள்ள வேண்டிய ஏராளமான விவரங்களை, ஆர்வத்தோடு படிக்கத் தூண்டும் வண்ணம் எழுதி இருக்கும் முறை பாராட்டுக்குரியது.

சுவையான பலகாரங்கள் தயாரிப்பது எப்படி ?

ஆசிரியர் : செல்வி

வெளியீடு : இலக்குமி நிலையம்,
10, காசிம் சாகிப்
தெரு,
இராயப்பேட்டை,
சென்னை-14.

விலை : ரூ 5.25

இக்காலத்து படித்த பெண்களுள் நன்றாகச் சமைக்கத் தெரிந்தவர்கள் நூற்றில் ஒருவர் இருக்கலாம். அவர்கள் கூட படிப்புகளுக்கிடையே தன்னார்வத்தோடு கற்றுக் கொண்டவர்களாகவே இருப்பார்கள்.

பெரும்பாலான படித்த பெண்களுக்குப் பலவகை உணவுகள் செய்யவோ, குறித்த நேரத்திற்குள் சமைக்கவோ தெரியவில்லை என்றால் அவர்களுக்கு அதற்கான நேரமின்மைதான் காரணம்.

திருமணமாகிக் கூட்டுக் குடும்பத்தில் வாழ்ந்தால், ஓரளவு சமாளித்துத் தப்பித்துக் கொள்ளலாம். மெல்லமெல்ல சமையலையும் கற்றுக்கொண்டு விடலாம். ஆனால் ... தனிக் குடித்தனம் போனால், இவர்கள் பாடு மட்டுமல்ல, இவர்கள் கணவர்களின் பாடும் திண்டாட்டம்தான்!

அத்தகையவர்க்கு எளிதாக, விரைவாக, அளவோடு சமைக்கப் போதிக்கிறது இந்நூல்.

இனிப்புப் பலகாரங்கள் ஐம்பத்தாறு வகையும், காரவகைகள் இருபத்தியாறு வகையுமாய் என்பத்தி இரண்டு வகை உணவுகள் பற்றி இந்நூலில் முறையாக, விளக்கமாகச் சொல்லப்பட்டிருக்கிறது.

மணவிழாவின்போது அன்பளிப்பு வழங்கும் பயனுள்ள நூல்கள் வரிசையில் இதைச் சேர்க்கலாம்.

"ஒரு டாக்டரின் கடிதங்கள்"

ஆசிரியர் : டாக்டர் எஸ்.ராஜா,
எம்.பி.பி.எஸ்.,டி.சி.எச்.

வெளியீடு : நியூ செஞ்சுரி புக்
அவுஸ், அண்ணா
சாலை, சென்னை-2

விலை : ரூ. 5.00

"குழந்தைகள் எதிர்கால இந்தியாவின் சொத்துக்கள் எதிர்ப்படும் சவால்களைச் சந்திக்க-சமாளிக்க வலிமை மிகு இந்தியா வேண்டுமெனில் குழந்தைகளை நன்கு கவனியுங்கள்" என்றார் பண்டித நேரு.

குழந்தைகளைப் பெற்றுவிட்டால் மட்டும் போதாது. பேணிக்காத்து, அவர்களை எதிர்கால இந்தியாவின் நல்ல ஆரோக்கியமான குடிமக்களாக வளர்க்க வேண்டும் என்று ஆதங்கம் ஒரு மருத்துவருக்கு வந்திருக்கிறது. அதன் விளைவு..

குழந்தைச் செல்வங்களை எப்படி வளர்க்கவேண்டும்? குழந்தை வளர்ப்பில் உள்ள பிரச்சினைகள் என்னென்ன? அவற்றை எப்படிச் சமாளித்துக் குழந்தைகளைக் காப்பது.. போன்ற மிக முக்கியமான பிரச்சினைகளை இந்நூலில் மிகத் தெளிவாக விளக்கிக் கூறியிருக்கிறார் ஆசிரியர்.

எளிய தமிழில் மருத்துவத்தில் பயனுள்ள நூல்கள் வருவதில்லை என்ற குறையை 'ஒரு டாக்டரின் கடிதங்கள்' நிவர்த்தித்து இருக்கிறது.

'பிறந்த குழந்தைக்குப் பராமரிப்பு' தொடங்கி, பேதியானது குழந்தை பாதியானது வரை எளிய நடையில் நகைச்சுவை உணர்வோடு, படிப்பவர்க்குச் சலிப்பேற்படாத வண்ணம் எழுதிஇருக்கும் முறை பாராட்டுக்குரியது.

குழந்தை வளர்ப்பில் தொன்று தொட்டு இருந்து வரும் பழக்கங்கள் சிலவற்றை இவை அறியாமை என்று கூறி ஆதாரத்தோடு மறுத்திருப்பது குறிப்பிடத்தக்கது.

ஒவ்வொரு இளந்தம்பதியினரிடமும் இருக்க வேண்டிய சிறந்த நூல் இது.

—மாலா

எனது நண்பர்கள்

ஆசிரியர் : கி.ஆ.பெ. விசுவநாதம்
வெளியீடு: பாரி நிலையம், 184, பிராட்வே, சென்னை-600 108
பக். 138 விலை ரூ.10.00

மறைமலையடிகள், கா. நமச்சிவாய முதலியார், ஓ.பி. இராமசாமி ரெட்டியார், காமராசர், வழக்குரைஞர் வன்னிய சிங்கம், செட்டிநாட்டரசர் கலைத் தந்தை, தொழிலதிபர் சேஷசாயி போன்ற பல துறையைச்சேர்ந்த 23 பெரியவர்களைப் பற்றி இந்நூலில் சொல்லப்பட்டுள்ளது. இப்பேரறிஞர்களின் வரலாறும் அவர்தம் பண்பும் அறிவுரைகளும் வழிகாட்டுதலும் தமிழக மக்கட்குப் பயன்பட வேண்டும் என்ற உயரிய எண்ணத்தின் வெளிப்பாடே இந்நூல்.

''உன்னுடைய நண்பர்களைச் சொல், பிறகு நான் உன்னை மதிப்பிடுகிறேன்'' என்ற ஆங்கிலப் பழமொழிக்கு ஏற்ப அருமையான நண்பர்களைப் பெற்ற ஆசிரியர், இந்நூலின் மூலம் நட்பின் பெருமையை உலகுக்கு உணர்த்துகின்றார். கருத்து வேறுபாடு இருப்பினும், காழ்ப்புணர்ச்சி இல்லாமல் அன்பு செலுத்தும் பெருமை படைத்த பெருமனம் மிக்க பெரியோர் வாழ்க்கையினைப் படிப்பதன் வாயிலாகச் சமுதாயம் பயன்பெற - நலம்பெற முடியும்.

நாடறிந்த தலைவர்களை, நாமறிந்த முத்தமிழ்க் காவலர் நலமறிந்து, இனமறிந்து, குணமறிந்து, பண்பறிந்து, கருத்து விருந்து படைக்கிறார். ஏடறிந்து படிப்பவர்க்கு ஏற்றம் தருவது; எழுச்சியூட்டுவது; இளைஞர்க்கும், மாணவர்க்கும் நல்வழி காட்டுவது. அனைவரும் படிக்க வேண்டிய அருமையான நூல்.

பாப்பா பாரதம்

ஆசிரியர் : 'ஒன்பதாம் தொகையார்' கவிஞர் ஆற்றலரசு,
வெளியீடு: கவிதா பப்ளிகேஷன்ஸ்,
பம். 71 விலை ரூ. 6.00

'பாப்பா பாரதம்'-புதுமையான பாடல்களைக் கொண்டு விளங்கும் குழந்தைகட்கான நூல். கவிஞர் ஆற்றலரசின் ஆற்றலுக்கோர் சிறந்த சான்று இப்புதுமைப் படைப்பு.

குழந்தைகள் மனத்தில் ஒருமைப்பாட்டுணர்வு வளர்வதற்கு இந்நூல் வழிகாட்டியாக இருக்கும்.

காஷ்மீரத்தில் விழும் அருவி ஒலியிலும் தமிழோசையே கேட்கப்படுகிறது. காசி, ஆந்திரம், அஸ்ஸாம், இமயமலை, ஆக்ரா, ஒரிசா, கர்நாடகம், ராஜஸ்தான் முதலிய 26 இடங்கள் இந்நூலுள், நெஞ்சையள்ளும் வகையில் செஞ்சொற்களைக்கொண்டு வண்ணக்கலவையில் வருணித்துச் சொல்லப்பட்டுள்ளன.

இயற்கை எழில் கொஞ்சும் இந்தியாவின் பகுதிகளும், நற்றமிழ்க் கவிஞர்களும் நாட்டுத் தலைவர்களும் போற்றப்படுகின்றார்கள்.

இந்நூலின், தலைப்பு, மிகப் பொருத்தமாகவும், புதுமையாகவும் அமைந்துள்ளது.

இளம் குழந்தைகளின் உள்ளங்களில் ஒருமைப்பாட்டுக் கருத்துரைகள் பசுமரத்தாணி போல் பதியுமானால், நாளைய தலைமுறைகளான அவர்களால் நாடு நிச்சயம் நலம் பெற வாய்ப்புண்டு.

குழந்தைகட்கு இந்நூலை வாங்கிப் பரிசளித்துப் பயன் பெறச் செய்யலாம்.

—டாக்டர் சிவஅரசி முத்துக்காளத்தி

விசித்திர டால்பின்

ஆசிரியர் : டி.எம். சௌந்திரராசன்,
வெளியீடு: மயிலவன் பதிப்பகம், 7, எம். கே. அம்மன் கோவில் தெரு, மயிலாப்பூர், சென்னை-600 004
பக் :40. விலை ரூ.3.00

டால்பின்கள் பெரும்பாலும் கூடியே வாழ்கின்றன. இவை பொதுவாக 25 ஆண்டுகள் வரை உயிர் வாழ்கின்றன. இவற்றின் எதிரி 'ஷார்க்' மீனாகும்-இப்படி பல சுவையான செய்திகளைத் தொகுத்துத் தந்திருக்கிறார் ஆசிரியர் இந்நூலில்.

டால்பின்களின் விசித்திர வாழ்க்கை, அவை மனிதனுக்குப் பயன்படும் விதம் முதலான அறிவியல் செய்திகளை இந்நூலில் படித்து மகிழலாம். மாணவர்கள் விரும்பிப் படிக்கின்ற வகையில் படங்களும் சேர்க்கப்பட்டுள்ளன.

விநோத பறவை பென்குயின்

ஆசிரியர் : டி.எம். சௌந்திரராசன்,
வெளியீடு: மயிலவன் பதிப்பகம், 7, எம்.கே. அம்மன் கோயில் தெரு, மயிலாப்பூர், சென்னை-600 004
பக்: 40 விலை ரூ.3.

மனிதர்கள் சாதாரணமாகப் பார்க்க முடியாத, அதிக எண்ணிக்கையில் காணப்படாத பறவை இனம் ஒன்று உண்டு. அதுதான் பென்குயின்.

இந்த விசித்திரப் பறவையின் வாழ்க்கை நம்மை வியக்க வைக்கின்றது. பறவைகளின் அழகன் என்று வர்ணிக்கப்படும் இது, பறவை என்று பெயர் பெற்றிருந்தும் பறக்க முடியாத உயிரினமாகும்!

படித்து மகிழ நூலில் இது பற்றிய நிறைய செய்திகள் உள்ளன. பார்த்து மகிழப் படங்களும் உள்ளன. பள்ளிக் குழந்தைகளுக்கு ஏற்ற நூல்.

— பி. வி. கிரி

200 வயது நாளிதழ்!

இலண்டனிலிருந்து வெளியாகும் 'டைம்ஸ்' பத்திரிகைக்கு 200 வயது முடிந்தது.

கடந்த 200 ஆண்டுகளாக 'டைம்ஸ்' பத்திரிகைச் செய்திகள், நீதிமன்றச் செய்திகள், ஆசிரியருக்குக் கடிதங்கள் ஆகிய அம்சங்களுடன் வெளிவந்து கொண்டிருக்கிறது. நான்கு பக்கப்பத்திரிகையாக 1785 ஜனவரி முதல் தேதி 'டைம்ஸ்' பத்திரிகை தொடங்கப்பட்டது. முதலில் அதன் பெயர் 'டெய்லி யுனிவர்சல் ரிஜிஸ்டர்' ஆகும். இந்தப் பெயர் 1788 ஜனவரி முதல் தேதியன்று 'டைம்ஸ்' என மாற்றப்பட்டது.

200 ஆண்டுகளாக ஒரு பத்திரிகை வெளிவருவது அதிசயம்தான் என்று 'டைம்ஸ்' பத்திரிகையின் ஆசிரியர் சார்லஸ் டக்ளஸ் தெரிவித்துள்ளார்.

இங்கிலாந்திலேயே மிகவும் பழமையான பத்திரிகை 'டைம்ஸ்'தான் என்பது குறிப்பிடத்தக்கது.

மாணவர் பக்கம்

தமிழ் ஆண்டு

— பல்லவன்

தமிழர்களுக்குக் காலத்தைக் கணக்கிடத் தொடர் ஆண்டு இல்லை என்னும் குறை பல்லாயிரம் ஆண்டுகளாக இருந்து வருகிறது.

இன்று தமிழ் வருடங்கள் என்று கூறப்படுகிற பிரபவ முதல் அட்சய வரையில் உள்ள அறுபது ஆண்டுகளும் தமிழ் ஆண்டுகள் அல்ல.

தமிழர்களுக்குத் தொடர் ஆண்டு இல்லாத குறையை நிறைவு செய்ய அறிஞர்களும் புலவர்களும் அடங்கிய தமிழகப் புலவர்குழு முயற்சி மேற்கொண்டது.

1921ஆம் ஆண்டு சென்னைப் பச்சையப்பன் கல்லூரியில் தமிழகப் புலவர்குழு கூடியது.

இயேசுநாதரின் பெயரால் கிறித்துவர்களுக்குத் தொடர் ஆண்டு உள்ளது.

முகமது நபியின் பெயரால் இஸ்லாமியர்களுக்கு ஹிஜ்ரி ஆண்டு இருக்கிறது.

புத்தரின் பெயரால் புத்தர் நிர்வாண ஆண்டு வழக்கில் உள்ளது.

மகாவீரரின் பெயரால் சமணர்களுக்கு மகாவீர நிர்வாண ஆண்டு நடைமுறையில் இருக்கிறது.

இதுபோல, உலகம் புகழும் குறளைத் தந்த திருவள்ளுவர் பெயரால் தமிழர்களுக்கு ஒரு தொடர் ஆண்டினைப் புலவர் குழு உருவாக்கியது.

இயேசுநாதரைவிடத் திருவள்ளுவர் 31 ஆண்டுகள் முன் பிறந்தவர் என்றும்

திருவள்ளுவர் ஆண்டுப் பிறப்பு தை மாதம் முதல் நாள் என்றும் அறிஞர்கள் ஆய்ந்து அறிவித்தனர்.

வழக்கில் உள்ள ஆங்கில ஆண்டுடன் 1985+31ஐக் கூட்ட வரும் 2016 திருவள்ளுவர் ஆண்டாகும்.

1971ஆம் ஆண்டு முதல் தமிழ்நாடு அரசு திருவள்ளுவர்தொடராண்டினைப் பயன்படுத்துமாறு அரசாணையிட்டது.

1981 முதல் தமிழ்நாடு அரசின் அனைத்து அலுவல்களிலும் திருவள்ளுவர் ஆண்டினை நடைமுறைப்படுத்தி வருகிறது.

வங்காளிகளுக்கு, பார்சிகளுக்கு, யூதர்களுக்கு, சௌராட்டிரர்களுக்கு, மலையாள நாட்டினருக்குத் தொடர் ஆண்டுகள் இருக்கின்றன.

தமிழர்களுக்கு மட்டும் தொடர் ஆண்டு இல்லையே என்னும் ஏக்கத்தைப் போக்கிய தமிழகப் புலவர் குழுவைத் தமிழ் கூறும் நல்லுலகம் நன்றியுடன் போற்றுகிறது.

பொங்கற் புத்தாண்டுதான் திருவள்ளுவர் பிறப்பாண்டு என்பதை நெஞ்சில் நிறுத்துவோம்!

திருவள்ளுவர் ஆண்டு முறையை நம் வாழ்விலும் வழக்கிலும் பயன்படுத்துவோம்!

புத்தக உலகில்...

புத்தக விற்பனையில் உலக சாதனை படைத்த எழுத்தாளர் ஏர்ல் ஸ்டான்லி கார்டனர் ஆவார். இவர் தான் புகழ்பெற்ற ''பெரிமேசன்'' என்ற பாத்திரத்தைப் படைத்தார். இவருடைய நூல்கள் 37 மொழிகளில் வெளியிடப்பட்டுள்ளன. இது வரை 32 கோடி பிரதிகள் விற்பனை ஆகி உள்ளன.

பைபிள் 1763 மொழிகளில் பெயர்க்கப்பட்டுள்ளது. 1815 - லிருந்து 1975-வரை 250 கோடிப் பிரதிகள் பைபிள் அச்சிடப்பட்டுள்ளன. அவற்றில் 150 கோடி பிரதிகள் பைபிள் சொசைட்டியால் வெளியிடப்பட்டன.

ஆக்ஸ்போர்டு யுனிவர்சிடி பிரஸ்தான் முதன்முதல் நூல் வெளியிட்ட பதிப்பகம். அதன் முதல் நூல் கி.பி.1468ஆம் ஆண்டு எனத் தேதியிடப்பட்ட போதிலும் கி.பி.1478ல் தான் வெளியிடப்பட்டது.

உலகிலேயே நீண்டகாலம் பத்திரிகை ஆசிரியராகப் பணியாற்றிய பெருமை மைசூர்க்காரரைச் சேரும். திரு எம்.எஸ்.கிருஷ்ணராவ் (1895-1981) ''சத்கவதி'' என்ற பத்திரிகைக்கு அவர் இறக்கும் வரை சுமார் 63 ஆண்டுகள் ஆசிரியராகப் பணியாற்றியுள்ளார். இது ஓர் உலகச்சாதனை.

அதிகமான தலைப்புகளில் புத்தகம் விற்பனை செய்யும் கடை லண்டனில் உள்ள டபுள்யூ-அண்ட் ஜீ ஃபாயில் லிமிடெட் ஆகும். புத்தக செல்ப் நீளம் 30 மைல் ஆகும். பரப்பளவு 75,825 சதுர அடி.

தகவல்: திரு அழகுதாசன்
நன்றி: சர்வோதயம்

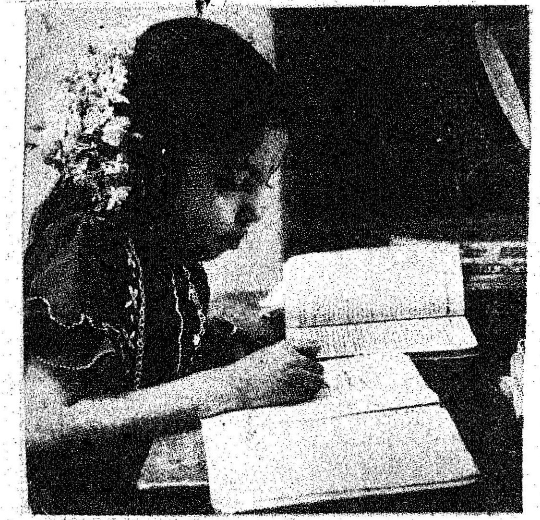

உயர்ந்திட வாழ்வில் படித்திடுக!

புத்தம் புதிய சித்திரமே!
நித்தம் எழுவாய் அதிகாலை!
சுத்தம் செய்து குளித்திடு,
சோம்பல் போக்கி மகிழ்ந்திடு!

பத்தும் சொல்வார் மற்றவர்கள்,
பக்குவப் படுவார் கற்றவர்கள்!
முத்துத் தமிழைப் படித்தவர்கள்,
முன்னோர் வழியில் நடப்பார்கள்!

உண்மையை உயர்த்தி நடைபோடு,
உயர்ந்தவர் சொல்லே வழிபாடு!
நன்மையே செய்யும் நினைப்போடு,
நாளும் வாழ்வில் பண்பாடு!

புதிய வரலாறு படைத்திடுக!
புவியில் சமத்துவம் வளர்த்திடுக!
உதய நிலவாய் ஒளிர்ந்திடுக!
உயர்ந்திட வாழ்வில் படித்திடுக!

—அழக பாண்டியன்

விளையும் பயிர்

செங்கல்பட்டு தூய சூசையப்பர் மேல்நிலைப்பள்ளியில் பத்தாம் வகுப்பு படிக்கும் த. அருள்சிவபாலன் என்னும் இம் மாணவன் வளரும் இளம் கவிஞன். பல சிறுவர் இதழ்களில் இவருடைய கவிதைகள் வெளியாகியுள்ளன. இவர் தன் நண்பர்களோடு இணைந்து 'வெண்ணிலா சிறுவர் சங்கம்' ஒன்றை அமைத்து நடத்தி வருகிறார். 'வெண்ணிலா' என்ற தட்டச்சுப் பிரதிகளையும் வெளியிட்டு வருகின்றார்.

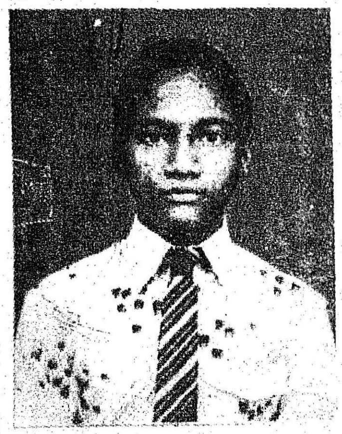

கிளைடர் விமானம்

கிளைடர் என்பது இயந்திரங்கள் பொருத்தப்படாத ஆகாய விமானமாகும்.

கிளைடர் எப்பொழுதும் மேலிருந்து கீழ்நோக்கியே பறக்கும் தன்மையுடையவை. ஆனால் இதனை ஓட்டும் விமானியின் திறமை மூலம் மேலிருந்து கீழோ கீழிருந்து மேலேயோ பறக்கச் செய்யலாம்.

1853ஆம் ஆண்டு சர். ஜார்ஜ் கேலே என்பவர் முதன் முதலில் இக்கிளைடர் விமானத்தை உருவாக்கி உலகச் சாதனை புரிந்தவர்.

1903இல் தான் ஆகாய விமானம் கண்டுபிடிக்கப்பட்டது. இது கிளைடரில் இயந்திரம் பொருத்தப்பட்ட விமானமாகவே இருந்தது.

கிளைடர் ஆகாய விமானத்தோடு இணைக்கப்பட்டு எவ்வளவு உயரத்திற்கும் பறந்து செல்லும் தன்மையுடையவை. அதன் மூலம் 1500 கிலோ கிராம் எடையைத் தூக்கிக் கொண்டு, 5500 கிலோ மீட்டர் தூரம் அட்லாண்டிக் கடலின் மேல் பறந்து சாதனை புரிந்தன.

இரண்டாவது மகா யுத்தத்தின் போது பெரிய கிளைடர்கள், படைகளுக்கு நடுவே சப்தமில்லாமல் போர் வீரர்களையும், யுத்தத்திற்குத் தேவையான பொருட்களையும் எடுத்துச் செல்வதற்குப் பெரிதும் உதவின.

ஆகாய விமானம் தரையிலிருந்து சுமார் 10,000 மீட்டர் உயரம்வரை பறக்கும். ஆனால் கிளைடரோ 14,102 மீட்டர் உயரம் தொடர்ச்சியாக 1460 கிலோ மீட்டர் தூரம் பறந்து உலகை வியப்பில் ஆழ்த்தியது.

1952ஆம் ஆண்டு பிரெஞ்சு நாட்டைச் சேர்ந்த சார்லஸ் அட்கெர் என்பவர் கிளைடரில் 56 மணி 15 நிமிடநேரம் பறந்து காட்டினார்.

—நன்றி 'பூக்கூடை'

சாதனை படைத்த நாய்!

படத்தில் இருக்கும் இந்தத் துப்பறியும் நாயின் பெயர் கான். இங்கிலாந்து போலீஸ் துறையான ''ஸ்காட்லாண்டு யார்டில்'' இந்த நாய் இருக்கிறது. குற்றவாளிகளைத் துப்பறிவதில் பல சாதனைகளைச் செய்துள்ள நாய் 'கான்,' 1984ஆம் ஆண்டின் சாதனையாளர் பட்டியலில் இடம் பிடித்து, தங்கப்பதக்கம் பெற்றுள்ளது. கானின் சாதனை பற்றி போலீஸ்காரர் திரு ஆலன் கூறுகிறார்:

''கடந்த ஆகஸ்டு மாதம் எங்களை காவல் நிலையத்திற்கு ஒரு மர்மத் தொலைபேசிச் செய்தி வந்தது. தொலைபேசியில் மிரட்டியவர்களைக் கண்டுபிடிக்க கானை அழைத்துச் சென்றேன். கடத்தல்காரர்கள் பேசிய 'டெலிபோன் பூத்தை' மோந்து பார்த்துவிட்டு அந்த 2 ஆசாமிகள் இருக்கும் இடத்தைக் கண்டுபிடித்தது.

''நாயைக் கண்டு அவர்கள் ஓடினார்கள். கான் விடவில்லை. அவர்களைத் துரத்தியது. ஒரு தெருமுனை திருப்பத்தில் வேகமாக வந்த காரில் கானின் கால் சிக்கிக் கொண்டது. உடனே நான் ஓடிச் சென்று நாயின் காலை எடுத்துவிட்டேன்.

''ரத்தம் சொட்டச் சொட்ட கான் மீண்டும் ஓடிச்சென்று அந்த 2 மர்ம ஆசாமிகளையும் கவ்விப் பிடித்து விட்டது. நான் அந்த இடத்திற்குப் போகும்வரை பிடியை விடவில்லை!

''அதன்பிறகு கானை மருத்துவமனையில் அனுமதித்தோம். கானின் முதுகெலும்பு, நுரையீரல்கள் பாதிக்கப்பட்டன. பின்னங்கால் உடைந்து விட்டது. கானின் சாதனையைப் பாராட்டித்தங்கப்பதக்கம் வழங்கப்பட்டுள்ளது. கானுக்கு இப்போது 3 வயது ஆகிறது!

வாழ்க்கைச் சித்திரம் வரைந்த வள்ளுவன்

இன்றேமுக் காலடியில்
உள்ளத்தைக் கொட்டிவிட்டு
அன்றைக்கே உலகைவிட்டுச் சென்றவன்!-இருந்தும்
இன்றைக்கும் இதயத்தில் நிற்பவன்!

எழுசீரை உள்ளடக்கி
இவ்வுலகைப் பார்த்துவிட்டுப்
பழுதின்றிச் சொன்னவன்தான் வள்ளுவன்!-எந்தப்
பொழுதினிலும் நிற்பவன்தான் வள்ளுவன்!

ஒருவையம்! உயிரெல்லாம்
ஒருகூட்டம் என்றெண்ணி
ஒருநூலைத் தந்தவன்தான் வள்ளுவன்!-வாழும்
பெருநூலைச் செய்தவன்தான் வள்ளுவன்!

அரசன்முதல் ஆண்டிவரை
அனைவருக்குஞ் சொந்தமுற
அறமெடுத்துப் பொருள்கொடுத்த அரியவன்!-இன்பக்
கரங்கொடுத்து மருளழித்த பெரியவன்!

முத்துப்போல் சொல்லெடுத்து
வைரமாக அர்த்தம்வைத்த
வித்தகன்தான் தமிழகத்தின் வள்ளுவன்!-வாழ்க்கைச்
சித்திரத்தை வரைந்தவனத் திருமகன்!

முப்பாலின் மன்னவனின்
முக்காலம் வென்றவனின்
ஒப்பரிய பாதையிலே செல்லுவோம்!-யாண்டும்
செப்பரிய வெற்றிபெற்று உய்யுவோம்!

—நெஞ்சத்தரசு

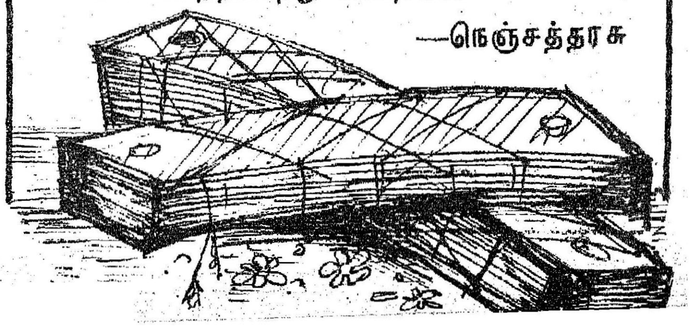

பார்த்தோம் படித்தோம்

''கவிஞன் மறையினும் கவிதை உலாவும்'' என்று பாரதியாரைப் பற்றிப் பாடிய கவிஞர் கண்ணதாசனின் வரிகளே பின்னவருக்கும் பொருந்துமாறு அமைந்த 'கோடிக்கு ஒரு கவிஞர்'பகுதி கழி நன்றே. கவிஞர் கண்ணதாசன் ஓரிடத்தில் 'நான் நிரந்தரமானவன். அழிவதில்லை எந்த நிலையிலும் எனக்கு மரணமில்லை' என்றதுபோல் 16-12-84 'தமிழரசு' இதழில் 'வாழுங் கவிஞர்'போல் வெளியிட்டுள்ளது ஒருவகையில் சாலப்பொருத்தமே!

—பேராசிரியர் தமிழன்பன்
விழுப்புரம்.

16-12-84 'தமிழரசு' இதழில் வெளியான 'மாண்புமிகு முதல்வரின் வாழ்க்கைக் கல்வித் திட்டம்' என்ற கவிதை மிகஅருமையாக இருந்தது. பரிசு பெறத் தகுதி வாய்ந்த இந்த அற்புதக் கவிதையைத் தீட்டிய கா.பெ. சந்திரசேகரன் அவர்களுக்கு எனது உள்ளம் நிறைந்த பாராட்டுக்கள்.

—சாதிக் நிஜார்,
திட்டச்சேரி.

சுயவேலை வாய்ப்பு, கணிதமேதை பற்றிய கட்டுரைகள் இதயம் கவர்ந்தது. எத்தனைப் புகைப்படங்கள்! எத்தனைச் செய்திகள்! கவிராஜன் பற்றி கவியரசரின் கவிதை மிக அருமை. கொடிநாள் பற்றிய முழுவிவரமே எனக்குப் படித்த பின்பே தெரிந்தது. முதல்வரின் புகைப்படம் அட்டைக்கு அழகு சேர்க்கிறது.

—இரா. நெடுஞ்செழியன்,
சிவகங்கை.

தமிழரசு 16-12-84 இதழ் கண்டேன். ''உண்டி கொடுத்தோர் உயிர் கொடுத்தோரே'' என்ற ஆன்றோர் பழமொழியை இந்த இதழின் அட்டைப்படம் மெய்ப்பித்துள்ளது.

—இராம. சீனிவாசன்,
வழுத்தூர், தஞ்சாவூர் மாவட்டம்.

16-12-84 தமிழரசு இதழில் வெளியான நற்பணிக்குக் கிடைத்த பரிசு, பாராட்டுக்குரிய பெண்மணி போன்ற கட்டுரைகள் சிறப்பாக அமைந்துள்ளன. அவற்றைப் படிக்கும் அனைத்துத் தரப்பு மக்களும், தாமும் இவ்வாறு சிறப்பான பணிகளை மேற்கொள்ள வேண்டுமென எண்ணுவார்கள். எனவே, தமிழரசில் இதுபோன்ற கட்டுரைகளை அதிக அளவில் வெளியிட வேண்டுகிறேன்.

—சு. சண்முகவல்லி
ஆனைமலை.

உலகமே வியக்கும் வண்ணம் கணித உலகில் சாதனை பல படைத்த அந்த மாமேதை ராமானுஜத்தின் வரலாற்றை அழகாகப் படித்தறிய (16-12-84 இதழில்) தந்தீர்கள்! நன்றி பல உரித்தாகுக. இருப்பினும் அம்மாமேதை தனது இளம்பிராயத்திலேயே இறந்தபோது, இந்தியாவிற்கே ஏன் உலகமனைத்திற்குமே ஓர் ஈடுசெய்ய இயலாத இழப்பேயாகும்.

—மதுரை வி. ஹரிகிருஷ்ணன்,
துவாக்குடிமலை, திருச்சி.

டாக்டர் இராஜேந்திர பிரசாத் அவர்களின் நூற்றாண்டையொட்டி வெளியிடப்பட்ட தமிழ்ப்பித்தனின் கட்டுரை வெகு அருமை.

—எம். எஃப், சர்புதீன்
திட்டச்சேரி.

டிசம்பர்-16 இதழில் முதல்வர், முதியவர்களுக்குச் சத்துணவு வழங்கிய போது எடுத்த படத்தை, வாசகர்கள் விருப்பம் அறிந்து முகப்பில் வெளியிட்டு எங்களை மகிழ வைத்ததற்கு நன்றி.

—என்.எம். இராஜன்
மதுராந்தகம்.

16-12-84 இதழில் வெளியிட்டிருந்த நம் பாரதத்தின் முதல் குடியரசுத் தலைவர் டாக்டர் இராஜேந்திர பிரசாத்தின் 'வாழ்க்கையில்' அவர் செய்த சாதனைகளைப் படித்து அறிந்தேன். மேலும் இராமானுஜரின் வாழ்க்கையையும், அவருடைய கணிதத் திறமையைப் பற்றியும்

படித்தபோது என் உடல் சிலிர்த்தது. 'வெற்றி எங்கள் கரங்களிலே...!' மாணவர் பக்கக் கவிதையும் நன்று.

—எஸ்.பி. சந்தான ராஜகோபால்,
அக்கரைக் கோட்டகம், தஞ்சை மாவட்டம்

'தமிழரசு' இதழில் வரும் சின்ன சின்ன செய்திகள், வாசகர்கள் தெரிந்து கொள்ள வேண்டிய பயனுள்ள செய்திகள்.

—செந்தூர் மணியன்,
திருச்செந்தூர்.

வேளாண்மை பயிரிடும் முறையைப் பற்றி முன்பு வெளிவந்தது. இப்போது நீண்ட நாட்களாக வெளிவரவில்லை. ஆகவே, ஒவ்வொரு இதழிலும், வேளாண்மைப் பயிர் செய்யும் முறையைப் பற்றி எழுதினால் நலமாக இருக்கும்.

—பி. தர்மலிங்கம்,
கூத்தூர்.

16-12-84 இதழில் வெளியான "வெளிநாட்டவரை வியக்கச் செய்த தமிழகக் கணித மேதை' (ரகமி) என்னையும் வியக்கச் செய்த உயிரோட்டமுள்ள கட்டுரையாகும். படித்து முடிக்கையில் கண்கலங்கவும் மயிர்க்கூச்செரியவும் செய்தது.

—என். ஜோதி,
பைத்தம்பாறை.

16-12-84 இதழில் முதல் பக்கத்திலே மாண்புமிகு டாக்டர் எம்.ஜி.ஆர். அவர்களின் உடல்நிலையில் முன்னேற்றம் என்றும், அமெரிக்க மருத்துவமனையில் கடிதம் படிக்கிறார் என்பதைப் படத்துடன் வெளியிட்டுத் தமிழக மக்களின் உள்ளம் அறிந்தும், வாசகர்களின் விருப்பமறிந்தும் செயல்பட்டுவரும் 'தமிழரசுக்கு எமது உள்ளங்கனிந்த நன்றி.

—டி. எம். சேகர்,
தேத்துறை.

16-12-84 தேதியிட்ட தமிழரசு முதல்வரின் முன்னேற்றம், மூத்தவர்களின் பொன்மொழிகள், மாமா நேருவின் சிறுகதையுடன் பாதுகாக்கப்பட வேண்டிய கட்டுரைகளுடன் வெளிவந்தது. அதில் வெளிவந்த முதல்வரின் உடல்நிலை பற்றிய கட்டுரையைப் படித்து உருகினோம்!

—கோ. சிங்காரவேலன்,
அம்மாப்பேட்டை

'துறைதோறும் திரு.வி.க.' நூலுக்குப் பாவேந்தர் அறைகூவலை மேற்கோள் காட்டியிருப்பதும், 'திருக்குறள் பொருள் விளக்கம்' நூலுக்கு மக்கள் வாழும் வகை பற்றிப் பேசும் திருக்குறள் உலக மலரி விருந்து ஊறி எழுந்த தேன் துளியாகும் என்று 'மதிப்புரை' எழுதியுள்ளதும் டாக்டர் சிவஅரசி முத்துக்காளத்தி அவர்களின் தனித் திறமையைக் காட்டுகிறது.

—ஆ ஜெயராமன்,
வெள்ளிமேடுபேட்டை.

காப்புத் தொகை இழந்தோர் தொகை

தமிழ்நாட்டில் டிசம்பரில் 84 தேர்தல் நடைபெற்ற 232 சட்டமன்றத் தொகுதிகளிலும் மொத்தம் 1487 வேட்பாளர்கள் போட்டியிட்டனர். இவர்களில் 68 சதவிகிதம் பேர்—அதாவது 1011 பேர்—தங்களது காப்புத் தொகையை இழந்திருக்கின்றனர். இந்த இழப்புத் தொகை ரூ. 2.52 இலட்சத்தை எட்டியுள்ளது.

சுயேச்சை வேட்பாளர்கள்தான் அதிக அளவில், காப்புத்தொகையை இழந்திருக்கிறார்கள். காப்புத்தொகையை இழந்தவர்கள் பெற்ற வாக்குகளில் மிகவும் குறைவானது 12; மிக அதிகமானது 13,359.

தமிழகத்தில் புரட்சித் தலைவர், பொன்மனச்செம்மல், டாக்டர் எம்.ஜி.ஆர். அவர்களின் அரசு, செய்த, செய்து கொண்டிருக்கிற சாதனைகளை இதழுக்கு இதழ் அழகுற விளக்கும் தமிழரசு ஒவ்வொரு இதழும் படித்துப் பாதுகாக்கக் கூடியவை. தெளிவான படங்களும், சுவையொழுகும் கட்டுரைகளும், வாசகர்களுக்கு ஒரு வரப்பிரசாதம்!

—மதினா, முகம்மது அனீஸ்,
பனைக்குளம் (முகவை)

டிசம்பர் 16-இதழ் அட்டைப்படம் கண்டேன். அன்னமிட்ட அந்த அன்புக் கரங்களுக்கு இன்னல் ஏற்பட்டதை, என் இதயவேதனை தாங்க இயலாது மனம் வேதனைப்பட்டேன். அழகிய வண்ணத்தில் அருமையாக அச்சிட்ட தமிழரசுக்கு பாராட்டு.

—ஜி.டி. லட்சுமிதேவி,
கீழப்பழுவூர்.

1985 புத்தாண்டில் அடியெடுத்து வைக்கும், தமிழரசு, பொதுத்தேர்தல் முடிவை, விளக்க இருப்பது குறித்து மகிழ்ச்சி! ஜனவரி 1 இதழ் காண ஆவலாய் உள்ளேன்.

—ஆர்.ஜி. துரைராஜு, வசந்தா
கீழப்பழுவூர்.

அகழ்வில் கண்ட தமிழகம்

தமிழ் வளர்ச்சி பண்பாட்டுத் துறை 'பண்பாட்டுப் பலகணி' என்னும் சிறப்பு நிகழ்ச்சியை 1984 நவம்பர்த் திங்கள் முதல் திங்கள்தோறும் நடத்தி வருகிறது. டிசம்பர் திங்கள் சிறப்புச் சொற்பொழிவாக 'அகழ்வில் கண்ட தமிழகம்' என்ற தலைப்பில் தமிழ்நாடு அரசு தொல்பொருள் ஆய்வுத்துறை இயக்குநர் (பொறுப்பு) திரு. நடன காசிநாதன் விளக்கப் படங்களைக் காண்பித்து உரை நிகழ்த்தினார். இந்நிகழ்ச்சிக்குத் தமிழ் வளர்ச்சி, பண்பாட்டுத்துறைச் செயலாளர் டாக்டர் ஔவை நடராசன் தலைமை தாங்கி, சிறப்புரை ஆற்றினார்.

திரு. நடன. காசிநாதன் தமது உரையில் கூறியதாவது:

தமிழகத்தில் இதுவரை இந்தியத் தொல்பொருள்ஆய்வுத் துறை, சென்னைப் பல்கலைக் கழகத் தொல்பொருள் ஆய்வுத் துறை, தமிழ்நாடு அரசு தொல்பொருள் ஆய்வுத்துறை ஆகியவை வரலாற்றுச் சிறப்புமிக்க பல இடங்களில் அகழ்வாய்வு செய்துள்ளன என்றும் அவற்றில் குறிப்பிடத்தக்கவையாகப் பூம்புகார், கொற்கை, உறையூர், கரூர், கங்கைகொண்ட சோழபுரம், பழையாறை ஆகிய இடங்களில் நடைபெற்ற அகழ்வாய்வுகளைக் குறிப்பிடலாம்.

''தமிழ்நாடு அரசு தொல்பொருள் ஆய்வுத்துறையால் முதன் முதலில் ஆனைமலை என்னுமிடத்தில் அகழ்வாய்வு செய்யப்பட்டது என்றும், அதனைத் தொடர்ந்து பல்லவமேடு, வசவசமுத்திரம் கொற்கை, கரூர் கோவலன் பொட்டல் கங்கைகொண்ட சோழபுரம், பழையாறை ஆகிய இடங்களில் அகழ்வாய்வு நடைபெற்றுள்ளது.

"பல்லவர்களின் தலைநகரமான காஞ்சிபுரத்தின் ஒரு பகுதியான பல்லவமேட்டில் அகழ்வாய்வு செய்தபோது சோழர் காலத்திய தரைப்பகுதி கண்டுபிடிக்கப்பட்டது; பல்லவர் காலத்திய சான்றுகள் ஒன்றும் கண்டுபிடிக்க முடியவில்லை.

"பின்னர் திருநெல்வேலி மாவட்டம் கொற்கையில் இத்துறையால் அகழ்வாய்வு செய்யப் பட்டது. கொற்கை சங்க காலத்தின் இரண்டாம் தலைநகரமாகவும் துறைமுகப்பட்டினமாகவும் விளங்கியிருக்கிறது என்பது சங்க இலக்கியங்களின் வாயிலாகப் புலப்படுகிறது. ஆதலால் அவ்விடத்தை அகழ்ந்து பார்த்தபோது அங்குப் பிற்காலச்சோழர் காலத்திய கட்டடப் பகுதிகளும், கழிவு நீர் செல்வதற்கான வடிநீர் ஜாடிகளும் மற்றும் குவியல் குவியலாக முத்துச் சிப்பிகளும் முழு அளவிலான சங்குகளும் கண்டறியப்பட்டன. இங்கு நடைபெற்ற அகழ்வாய்வில் ரோமானியர்கள் பயன்படுத்திய பானை ஓடுகளும், தமிழ் எழுத்து

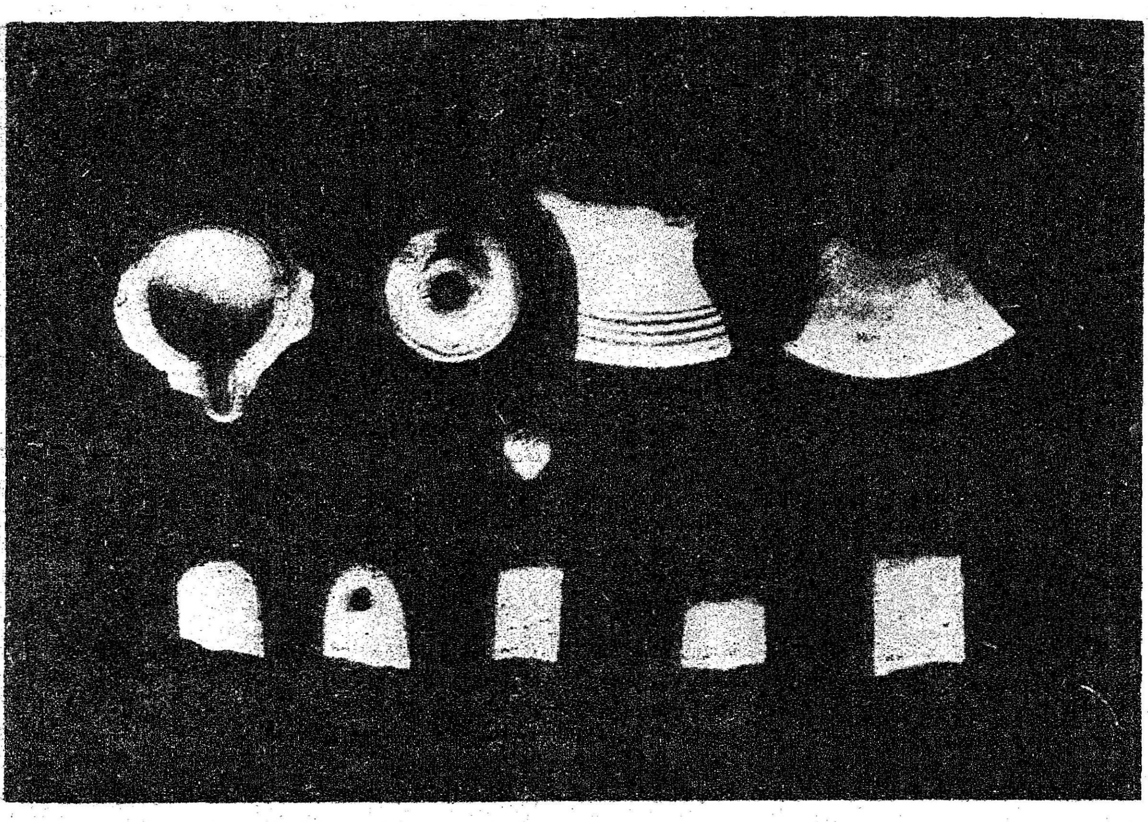

பழையாறை அகழ்வாய்வில் கண்டு எடுக்கப்பட்ட சுடுமண் விளக்கு மற்றும் கூரை ஓடுகள்.

பொறித்த பானை ஓடுகளும் கண்டெடுக்கப்பட்டன. ஒரு குழியில் பழைய காலத்து அடுப்பில் கரி இருப்பது கண்டெடுக்கப்பட்டு, அந்தக் கரியை மிகவும் பக்குவமாக எடுத்து பாலித்தீன் பையில் வைத்து டாட்டா இன்ஸ்டிடியூட் ஆப் பண்டமெண்டல் ரிசெர்ச் (Tata Institute of Fundamental Research)க்கு அனுப்பி ஆய்வு செய்து பார்த்தபோது அதனுடைய காலம் கி.மு. 785- என்று அறியப்பட்டது. ஆதலால் கி.மு. 8-ம் நூற்றாண்டிலிருந்தே கொற்கையில் மக்கள் வாழ்ந்திருக்கின்றனர் என்பது இதன் மூலம் தெரிய வருகிறது. மேலும் மௌரிய காலத்துப் பானை ஓடு ஒன்று கொற்கை அகழ்வாய்வில் கண்டெடுக்கப்பட்டது. இதன் மூலம் மௌரியர் காலத்தில் தமிழகத்திற்கும், மௌரியருக்கும் தொடர்பு இருந்தது என்பது அறிய முடிந்தது.

''அதற்கு அடுத்து சேரர்களின் தலைநகரம் இதுதான் என்று ஒரு சிலரால் குறிப்பிடப்படும் திருச்சி மாவட்டம் கரூரில் அகழ்வாய்வு செய்யப்பட்டது. அவ்வாய்வில் வெள்ளியால் செய்யப்பட்ட ரோமானியக் காசு ஒன்றும் ரோமானியர்கள் பயன்படுத்திய பானை ஓடுகளும், தமிழில் எழுத்துக்கள் பொறிக்கப்பட்ட பானை ஓடுகளும், பிற்காலத்திய கட்டடப் பகுதியும், கட்டடத்திற்கு அருகிலே கழிவுநீர் செல்வதற்கான அமைப்பும் இருப்பது கண்டறியப்பட்டன. கரூர் சிறந்த வணிகத் தலமாக இருந்தது என்பதற்குச் சான்றாக, கரூருக்கு அருகில் உள்ள புகழூரில் காணப்படும் கல்வெட்டு ஒன்றில் 'கரூர் பொன் வணிகன்' என்று குறிப்பிடப்படுகிறது. மேலும் கரூரைச் சுற்றியுள்ள பகுதிகளில் ஏராளமான ரோமானிய காலத்துக் காசுகள் கண்டெடுக்கப்பட்டுள்ளன. ஆதலால் கரூர் ஒரு சிறந்த நகரமாக விளங்கியிருக்க வேண்டும் என்பது மேற்கூறப்பட்ட அகழ்வாய்வின் ஆதாரங்களாலும், கல்வெட்டு ஆதாரங்களாலும் தெரிய வருகிறது.

'திருச்சி மாவட்டம் கங்கை கொண்ட சோழபுரத்தில் இத்துறை தொடர்ந்து நான்கு ஆண்டுகள் அகழ்வாய்வு செய்தது. கங்கைகொண்டசோழபுரத்தை அடுத்துள்ள மாளிகை மேடு என்ற பகுதியில் அகழ்வாய்வு குழி தோண்டப்பட்டு அங்கு மாமன்னன் இராசேந்

"கல்வெட்டுகளில் காணப்படும் செய்திகள் எல்லாம் வெறும் கற்பனைச் செய்திகள் அல்ல; பயனற்ற செய்திகளுமல்ல. அவை அனைத்தும் நம் முன்னோர்களுடைய உண்மை வரலாறுகளைபுணர்த்தும் பழைய வெளியீடுகளே. சேர, சோழ, பாண்டியராகிய முடியுடைத் தமிழ் வேந்தரும், பல்லவரும், குறுநில மன்னரும், பிற தலைவர்களும் செய்த அறச் செயல்களும், வீரச் செயல்களும், அன்னோர் செய்துகொண்ட உடன்படிக்கைகளும், அக்கால அரசியல் முறைகளும், போர் நிகழ்ச்சிகளும், பழைய தலைவர்களைப் பற்றிய செய்திகளும் மண்டலம்—வளநாடு—கோட்டம்——நாடு——கூற்றம் என்பவற்றின் வரலாறுகளும், பல ஊர்களின் உண்மைப் பெயர்களும், முற்கால வழக்கங்களும் சமநிலையும், மற்றும் பல அரிய நிகழ்ச்சிகளும் நம் நாட்டுக் கல்வெட்டுக்களாலும் செப்பேடுகளாலும் நன்கு அறியக் கிடக்கின்றன. சுருங்கச் சொல்லுமிடத்து நமது நாட்டின் பழைய சரிதங்களை உள்ளவாறு உணர்ந்து கொள்வதற்குத் தக்க கருவியாயிருப்பன கல்வெட்டுகளும் செப்பேடுகளுமேயாம்.

—டி.வி. சதாசிவபண்டாரத்தார்

சாசனங்கள் சில தகவல்கள்

கல்வெட்டுகள் சாசனங்கள் என்றும் வழங்கப்பட்டன. தங்கம், வெள்ளி, செம்பு முதலிய உலோகங்களிலும் சாசனங்கள் பொறிக்கப்பட்டன. இவைதான் சாசனம், இலக்கிய சாசனம் வரலாற்றுச் சாசனம் சமய சாசனம், வாழ்க்கைச் சாசனம், அரசியல் சாசனம், போலிச் சாசனம் என ஏழு வகைப்படும்.

ஒவ்வொரு சாசனமும் மங்கலமொழி, சாசனம் தோன்றிய காலம், செய்திகள், கையெழுத்துகள், காப்புநிலை என்னும் ஐந்து பகுதிகள் பெற்று விளங்கும்.

சாசனம் தோன்றிய காலம் என்னும் பகுதியில் மன்னனின் ஆட்சி ஆண்டு, நாள், திங்கள், பட்சம், திதி, கிழமை, நட்சத்திரம் ஆகியவையும் குறிக்கப்படுவதுண்டு.

திரன் கட்டிய மாளிகைப் பகுதியின் அடித்தளங்கள் கண்டறியப்பட்டன.

இந்த மாளிகைச் சுவர் செங்கற்களால் கட்டப்பட்டிருக்கிறது. இதன் சுவர்கள் 1மீட்டர் அகலம் உடையதாகக் காணப்படுகிறது. தரைப் பகுதியில் இருந்து சுமார் 2 மீட்டர் அளவுக்குக் கடைகால் அமைக்கப்பட்டிருக்கிறது. சுவர்களில் குறிப்பிட்ட இடைவெளியில் சதுரமான கருங்கற்கள் காணப்படுகின்றன. கருங்கற்களின் நடுவில் சிறு துவாரம் காணப்படுகிறது. இந்தக் கருங்கல்லின் மீது தூண் அமைக்கப்பட்டு அந்தத் தூண் கூரையைத் தாங்கும் நிலையில் அமைக்கப்பட்டு இருக்க வேண்டும்என்று கருதப்படுகிறது. அத்தகைய ஒரு தூண் மிகவும் சிதைந்து போன நிலையில் அகழ்வாய்வில் கண்டுபிடிக்கப்பட்டிருக்கிறது. அவ்வகழ்வாய்வில் சீன நாட்டுப் பானை ஓடுகளும், விலையுயர்ந்த கல்லாலான மணிகளும், இரும்பு ஆணிகளும், தந்தம், எலும்பு ஆகியவற்றால் செய்யப்பட்ட கலைப் பொருட்களும் கண்டெடுக்கப்பட்டன.

ஆதலால் இந்தக் கட்டடம் கங்கை வரை சென்று வெற்றி பெற்று கங்கை கொண்டசோழன் என்று பெயர் பெற்ற முதலாம் இராசேந்திரனால் எடுப்பிக்கப்பட்டது என்பது உறுதியாகிறது.

1983 ஆம் ஆண்டு தஞ்சை மாவட்டம் பழையாறையில் அகழ்வாய்வு செய்யப்பட்டது. பழையாறை பிற்காலச் சோழர்களின் தலைநகரமாக இருந்தது. கி.பி. 8-ஆம் நூற்றாண்டு முதலே பழையாறை ஒரு சிறந்த தலமாக இருந்தது என்பது அப்பர் பாடலால் தெரிய வருகிறது. பழையாறையில் அகழ்வாய்வு செய்த பிறகு சோழர் காலத்தின் கட்டடப் பகுதி கண்டுபிடிக்கப்பட்டது. மேலும் சோழர் காலத்து மண்ணால் ஆன விளக்குகளும், காதணிகளும் மற்றும் கண்ணாடி வளையல்களும் கண்டெடுக்கப்பட்டன. பழையாறையில் மேலும் தொடர்ந்து அகழ்வாய்வு செய்யத் தமிழ்நாடு அரசு தொல்பொருள் ஆய்வுத்துறை திட்டமிட்டுள்ளது.

“மேற்கூறப்பெற்ற அகழ்வாய்வுகளினால் தமிழகத்தில் மக்கள் கி.மு. 8-ஆம் நூற்றாண்டிலிருந்தே நாகரிகத்தோடு வாழ்ந்திருக்கிறார்கள் என்பதும், மௌரியர்களோடு தொடர்பு வைத்திருந்தனர் என்பதும், கட்டடக் கலையிலே சிறந்து விளங்கினார்கள் என்பதும், மிகஉயர்ந்த கல்லால் ஆன அணிகலன்கள் அணிந்திருந்தனர் என்பதும், கி.மு. 3, 2-ஆம் நூற்றாண்டிலிருந்தே. தமிழி எழுத்து தமிழர்களால் பயன்படுத்தப்பட்டு வந்திருக்கிறது என்பதும் தெரிய வருகிறது.

தமிழகத்தில் சங்க காலத்தைச் சார்ந்த எந்த இடத்தை அகழ்வாய்வு செய்தாலும் அங்கெல்லாம் ‘தமிழி’ எழுத்து பொறிக்கப்பட்ட பானை ஓடுகள் நிரம்பக் கிடைக்கின்றன. அப்படியென்றால் ‘தமிழி’ எழுத்து சாதாரண பொது மக்களுக்கும் விளங்கக்கூடியதாக இருந்திருக்க வேண்டும். அப்படியிருக்கையில் இவ்வெழுத்து எந்தக் காலம் தொட்டுத் தமிழகத்தில் பயன்படுத்தப்பட்டு இருக்க வேண்டும் என்பது அறிஞர்களால் ஆராயப்பட வேண்டிய ஒன்றாக இருக்கிறது.”

இறுதியாக, சென்னை அரும்பொருட் காட்சியக இயக்குநர் திரு. ஹரிநாராயணா நன்றி கூறினார்.

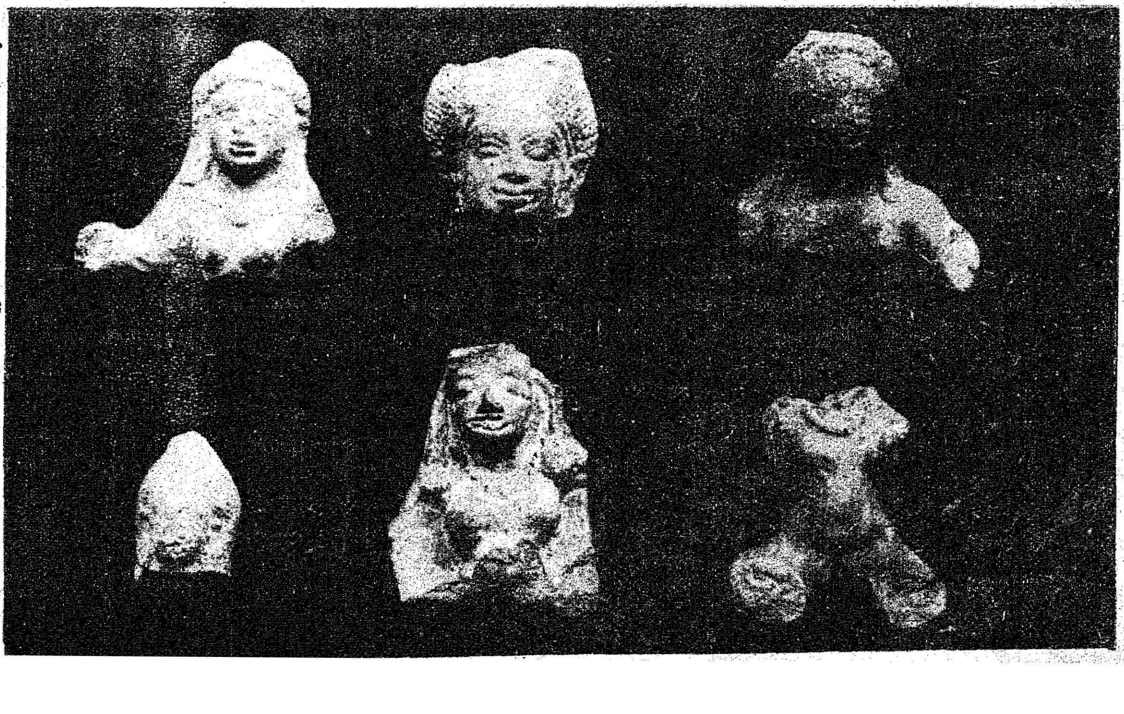

போரூவாம்பட்டி. மேற்பரப்பு கள ஆய்வில் கண்டு எடுக்கப்பட்ட சுடுமண் பொம்மைகள்.

செம்மையான செம்மறிஆடு வளர்ப்பு

டாக்டர் ந. மாரிமுத்து
டாக்டர் மீ. சுப்பராயலு
மண்டல ஆராய்ச்சி நிலையம்,
அருப்புக்கோட்டை.

நம் நாட்டில் மக்கட்தொகை அதிகரிப்புக்கேற்ப உணவுப் பொருட்கள் உற்பத்தியில் குறிப்பாக புரதம் உற்பத்தியில் இன்னும் தன்னிறைவு அடையவில்லை. வளரும் எல்லா நாடுகளிலும் நம்நாட்டிலும் புரதப் பற்றாக்குறை அதிகரித்துக்கொண்டேயிருக்கிறது. தேவையைப் பூர்த்தி செய்ய இறைச்சி உற்பத்தியை அதிகரிக்க வேண்டிய அவசியம் ஏற்பட்டுள்ளது. இவ்வகையில் செம்மறி ஆடுகள் மிகவும் உறுதுணையாக உள்ளன.

இறைச்சி உற்பத்தியில் இன்றைய நிலை:

உலகிலுள்ள மொத்த செம்மறி ஆட்டின் எண்ணிக்கையில் ஐந்தில் ஒரு பாகம் நம்நாட்டில் உள்ளன. இருப்பினும் இறைச்சி உற்பத்தி எதிர்பார்க்குமளவிற்கு அதிகரிக்கவில்லை. அமெரிக்காவில் ஒரு ஆண்டில் ஒரு நபருக்கு 82 கிலோ கிடைக்கிறது. ஆனால் இந்தியாவில் ஒரு நபருக்கு 1.50 கிலோ மட்டும் கிடைக்கிறது. தேக ஆரோக்கியத்திற்கு அன்றாடம் சுமார் 70 கிராம் இறைச்சி தேவைப்படுகிறது. இதிலிருந்து நம்நாட்டில் இறைச்சி உற்பத்தியை அதிகரிப்பதன் முக்கியத்துவம் தெரியவருகிறது.

பண்டைக் காலத்திலிருந்து செம்மறி ஆடுகள் வளர்க்கப்பட்டு வருகின்றன. பழைய பராமரிப்பு முறைகளையே கையாண்டு வருவதால் மேலும் அபிவிருத்தி யடையாமலிருக்கின்றன. எனவே செம்மறி ஆடு வளர்ப்பில் புதிய யுக்திகளைக்கடைப்பிடித்து இறைச்சி உற்பத்தித் திறனை அதிகரிப்பது அவசியம்.

சினைக்கு வரும் பெட்டை ஆடுகளை விரட்டிக் கொண்டிருப்பதால் கிடா தானும் சரிவர மேயாமலிருப்பதோடு பெட்டை ஆடுகளையும் சரிவர மேயவிடுவதில்லை. இதனால் அரைப்பட்டினி என்ற நிலை ஏற்படுகிறது. இந்நிலையை நீக்க மந்தையிலிருந்து பிரித்து, தொழுவத்தில் கட்டி வைத்துப் பராமரித்து, ஆடுகள் மேய்ச்சலிலிருந்து மாலையில் திரும்பியதிலிருந்து மறுநாள் காலை மேய்வதற்கு ஓட்டிச்செல்லும் வரை கிடாவை மந்தையில் சுமார் 12-14 மணிவரை இனப்பெருக்கத்திற்கு விடுவது நல்லது. இதனால் அதிக எண்ணிக்கையில் வளமான குட்டிகள் பிறக்க வாய்ப்பு ஏற்படுகிறது.

இளவயதிலேயே கிடாக்குட்டிகள் இதர ஆடுகளில் தொத்துவதைக் காணலாம். இதனால் தீவனம் தின்னாமல் வளர்ச்சித் திறன் குறைந்து காணப்படும். இதனால் விற்பனைக் காலத்தில் எதிர்பார்க்கும்எடை இல்லாதிருப்பதால் அதிக விலைக்கு விற்க முடிவதில்லை. எனவே மூன்று மாதத்தில் விற்பதற்கென்றுள்ள எல்லாக் கிடாக்குட்டிகளையும் ஆண்மை நீக்கம் (Castration) செய்வது அவசியம்.

செம்மறி ஆட்டு மந்தையின் பொருளாதார முன்னேற்றம் மந்தையில் அதிகமாக உள்ள குட்டிகளை விற்பனை செய்வதின்மூலம் உண்டாகிறது. எனவே விற்பனை செய்ய எண்ணியுள்ள எல்லா குட்டிகளையும் பால் குடி மறந்தவுடன் ஊட்டச்சத்துள்ள சரிவிகித கலப்புத் தீவனம் எடைக்கேற்றவாறு கொடுத்து வளர்த்தால் விரைவில் கூடுதல் வளர்ச்சி அடைந்து எடை அதிகரித்து விற்கும் சமயம் அதிக லாபத்திற்கு விற்க ஆடு வளர்ப்பில் லாபம் ஈட்டித்தர வழி உண்டாகிறது.

நம் நாட்டில் காணும் இறைச்சி இன ஆடுகளில் சராசரியாக ஆண் ஆட்டின் எடை 35-40 கிலோவும் பெட்டை ஆடு 20-30 கிலோவும் கொண்டதாக உள்ளன. அயல் நாட்டு இறைச்சி இனமான ''டார்செட்'', ''சஃப் டோக்'' போன்ற ஆடுகளின் சராசரியாக ஆண் எடை 70-80 கிலோவும் பெட்டை ஆட்டின் எடை 60-70 கிலோவும் உள்ளன. எனவே நம்நாட்டு இறைச்சி இன ஆடுகளின் உற்பத்தித் திறனை அதிகரிக்க, கலப்பின வளர்ச்சி செய்வது அவசியம்.

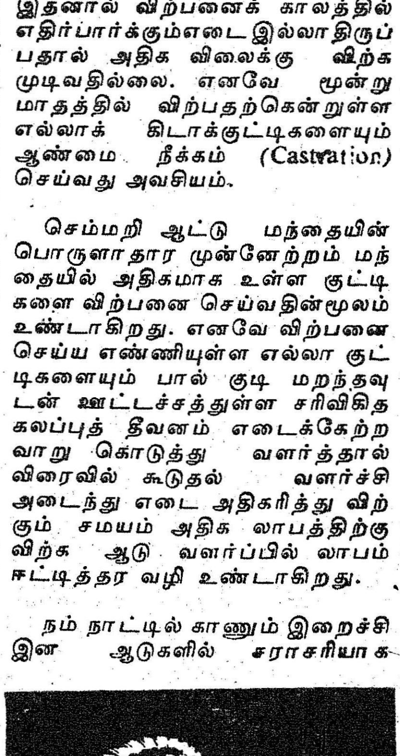

ஆடுகள் கண்ட இடங்களில் கிடைத்த நீரைப் பருகுவதன் மூலம் குடல் புழுக்களின் முட்டைகள் உடலின் உட்சென்று குடல் மற்றும் இதர உறுப்புகளில் தங்கி, உட்கொள்ளும் உணவை உறிஞ்சி வாழ்வதால் எண்ணிக்கையில் அதிகரித்து இரத்தசோகை, தாடை வீக்கம், வளர்ச்சி குன்றுதல், இரத்தக் கழிச்சல் ஆகிய குணங்கள் காணப்படும். இதனால் வளர்ச்சி குன்றி எடை குறைவதால் இனவிருத்தியில் தாமதம் ஏற்படுவதோடு பாதிக்கப்பட்ட ஆடுகள் இறக்கவும் நேரிடும். இதனால் ஆட்டுப் பண்ணையின் பொருளாதாரம் பாதிக்கப்படுகிறது.

தீவன மர இலைகளைப் பயன் படுத்துதல்:

வறட்சிப் பகுதியில் குறிப்பாக கோடைக்காலங்களில் ஆடுகளுக்குத் தேவையான பசுந்தீவனம் கிடைப்பதில்லை. இதனால் வளர்ச்சி குன்றிக் காணப்படும். பசுந்தீவனம் இல்லாமலிருப்பதால் நுண்ஊட்டச் சத்துக்கள் கிடைக்காமல் சினைப்பிடிப்பதில் பிரச்சனைகள் ஏற்படும். குட்டி பிறப்பதில் நீண்ட கால இடைவெளி (Inter lambing period) அதிகரிப்பதால் பண்ணையின் பொருளாதாரம் பாதிக்கிறது. இத்தகைய நிலையைத் தவிர்க்க இப்பகுதியில் வளரக்கூடிய தீவன மரங்களைப் பயிரிடுவது அவசியம். இவ்வகையில் சூபாபுல், வேலி மசால், வேம்பு, வேலா, அகத்தி, ஆல், ஆயா, வாகை, மல்பெரி, சிசம், பிலா, மூங்கில், இச்சி, பூவரசு போன்ற தீவன மரங்களை வளர்த்து எல்லாப் பருவக் காலங்களிலும் பசுந்தீவனம் கிடைக்க வழிவகை செய்ய வேண்டும்.

மேலே குறிப்பிட்ட புதிய உக்திகளை செம்மறி ஆடு வளர்ப்பில் கடைப்பிடித்து விஞ்ஞான ரீதியில்ஆடுகளைப்பராமரிப்பதன் மூலம் இத்தொழிலில் சுயவேலை வாய்ப்பும் கூடுதல் வருவாயும் ஆடுவளர்ப்பவர்களுக்கு கிடைப்பதோடு நாட்டின் இறைச்சி உற்பத்தியில் தன்னிறைவு காணவும் வழி ஏற்படுகிறது.

சாணஎரிவாயு சரித்திரம் படைக்கிறது

மறைந்த பிரதமர் திருமதி இந்திரா காந்தியின் இருபது அம்சத் திட்டத்தின் பன்னிரண்டாம் அம்சமாக விளங்குவது, ''சாண எரிவாயு போன்ற மாற்று எரிபொருள் மூலங்களை வளர்க்கும்'' திட்டம் ஆகும்.

பழமையிலும், பழக்க வழக்கங்களிலும் ஊறிப்போன கிராம மக்கள் அறிவியலின் புதுமைகளையும், கண்டுபிடிப்புகளையும் எளிதில் ஏற்றுக்கொள்ளமாட்டார்கள் என்ற கூற்றை இத்திட்டத்தைப் பொறுத்தவரையில் தமிழகக் கிராம மக்கள் பொய்யாக்கிவிட்டார்கள்.

1982-83ஆம் ஆண்டில் அமைக்கப்பட்ட சாண எரிவாயுக் கலன்களில் இங்கு ஒரு சாண எரிவாயுக் கலனைக் குறிப்பிட்டுக் கூறல் அவசியமாகிறது.

வட ஆர்க்காடு மாவட்டத்தில் பெரணமல்லூர் ஊராட்சி ஒன்றியத்தைச் சார்ந்த வேப்பம்பட்டு கிராமத்தில் ஆதிதிராவிடர் வகுப்பைச் சேர்ந்த திரு.கருணாகரன் என்பவர் வசித்து வருகிறார். இவரது தந்தையார் திரு.அண்ணாமலை ஒரு முன்னாள் இராணுவ வீரர். அறிவியல் கருத்துக்களை ஆர்வமுடன் ஏற்கும் அறிவொளி வாய்ந்த குடும்பத்தில் இவர் வாழ்க்கை நடத்தும் குடும்பத் தலைவராகவும் அதே கிராமத்தில் நிதியுதவிப் பள்ளியில் உதவி ஆசிரியராகவும் பணியாற்றி வருகிறார்.

இவர் தம் குடும்ப அங்கத்தினர்கள் எண்மர் ஆவர். ஊராட்சி ஒன்றிய ஆணையர் அவர்களும், நெடுங்குணம் தொகுதி நிர்வாக அலுவலரும், ஊர்நல அலுவலருமான திரு டி. லட்சுமிநாராயணன் ஆகிய இருவரும் இவ்வாசிரியரை அணுகி உரையாடினார்கள். உரையாடல் பயனுள்ளதாயிற்று. நாட்டு நடைமுறை நலத்திட்டங்களை ஆய்ந்தனர். அத்திட்டங்களுள் சாண எரிவாயுத் திட்டம் முக்கிய அங்கம் வகித்தது. முடிவில் இவ்வாசிரியர் தம்மிடம் ஏழு உழவு மாடுகள், இரண்டு கறவை மாடுகள் ஆகியவை உள்ளதாகவும், இத்திட்டம் தமக்குச் சாலச்சிறந்தது எனவும் உரைத்த அவர் ஊக்கமுடன் செயலாற்றினார். மொத்தம் நான்கு தவணைகளில் ரூ.6000 கடனாக, சேத்துப்பட்டு யூனியன் வங்கி மூலம் வழங்கப்பட்டது. இதில் மானியத் தொகை ரூ. 2340. 26.1 83ல் ஆரம்பித்த கலன் கட்டும் பணியை இவர் 15.3.83ல் முடித்துச் சாதனை புரிந்தார். தன் பணிகளுக்கு ஏற்றவாறு தவணை முறையில்நமக்குக்கடன் தொகை சரியாக வழங்கப்பட்டது குறித்தும் பெருமிதம் அடைந்தார் இவர்.

''எண்ணித்துணிக கருமம் துணிந்தபின் எண்ணுவம் என்பது இழுக்கு'' எனும் தீந்தமிழ்த் திருக்குறளுக்கேற்ப எண்ணித் துணிந்து மேற்கொண்ட செயலால் இனிதே எளிதே கலன்முடிக்கப்பட்டு இன்று அதை அனுபவித்துக் கொண்டிருப்பதைப் பெருமையுடன் கூறிக்கொள்கிறார் இவர். தமது கடன் தொகையில் செலுத்த வேண்டிய தவணைத் தொகையைச் சரியாகச் செலுத்தி வருகிறார். இவர் தம் துணைவியாரும், புதல்வர்களும் அறிவியல் அனுகூலத்தை உணர்ந்து இத்திட்டத்தின் பயனை எண்ணி வியப்படைகிறார்கள். ''ஒரு மாதத்திற்கு 10 குண்டு விறகும் 20 லிட்டர் மண்ணெண்ணெயும் கலன் அமைக்கும் முன்பு தேவைப்பட்டது. தற்போது இத்தேவைக்கே இடமில்லை'' என்று கூறி தமது பொருளாதாரப் பயனைப் பகுத்துணர்கிறார்.

மேலும் இவர் அரசு தனக்கு அளித்த அதிகபட்ச மானியத் தொகையை நன்றியுடன் நினைவுகூர்கிறார். தாழ்த்தப்பட்ட வகுப்பைச் சேர்ந்த இவர், தான் செய்துள்ள இச்செயல் இக்கிராமத்தில், ஆசிரியர் சமுதாயத்தை இப்பணியில் ஈடுபடுத்த உறுதுணையாகவும், தூண்டுதலாகவும் இருக்கப்போகிறது என அறுதியிட்டுக் கூறியது பாராட்டத்தக்கது.

குழந்தை பெறா ஆண்டு

தமிழ்நாடு அரசின் அனைத்துத் துறையைச் சார்ந்த ஊர்தி ஓட்டுநர்களுக்கும் புத்தாண்டு வாழ்த்தையும் பொங்கல் வாழ்த்துக்களையும் தெரிவித்துக் கொள்வதுடன், (புதுமணம் செய்தோர் தவிர) 1985 ஆம் ஆண்டை ஏற்கனவே குழந்தை பெறா ஆண்டாகக் கொண்டாடும் வகையில் மாவட்ட வாரியாக நடைபெற்ற கூட்டங்களின் மூலமாகவும், மாநில அளவில் நடைபெற்ற கூட்டங்களின் மூலமாகவும் உறுதிமொழி எடுத்துள்ளதை நினைவுறுத்தி, மேற்படி திட்டத்தை அனைவரும் கடைப்பிடிக்க வேண்டும் என்றும் அதன் மூலம் குடும்பநலத்தைக் காத்துக் கொள்ள வேண்டும் என்றும் தமிழ்நாடு அரசுத்துறை ஊர்தி ஓட்டுநர்கள் தலைமைச் சங்கத்தின் மாநிலத் தலைவர் திரு சி. சுப்பிரமணியன், பொதுச் செயலாளர் திரு ஜெ. கி. ராமசாமி ஆகியோர் வேண்டிக் கொண்டுள்ளனர்.

"சாண எரிவாயுக் கலன்களின் மூலம் சமைக்கும் பணி எளிதாக இருக்கிறது. நெடுங்காலம் இன்னல் தந்து வந்த புகை மண்டலமின்றி மகிழ்வுடன் சமைக்கும் நிலை ஏற்பட்டது குறித்து மகிழ்கிறேன்" என ஆசிரியரின் இல்லத்தரசி இத்திட்டத்தைப் பற்றிக் கூறிப் பெருமைப்படுகிறார்.

சாண எரிவாயுக் கலன்கள் சமையலுக்குப் பேருதவி புரிவது மட்டுமல்லாமல் வாயு விளக்கு ஏற்றவும், வயல் வெளிகளுக்கு நீர் இறைக்கவும் மோட்டார் இயந்திரத்தை இயக்கவும் பேருதவி புரியும் பாங்கினைப் பாமர மக்களுக்குப் பலவழிகளிலும் பிரசாரம் செய்யப்பட்டு வருகிறது.

ஒண்ணுபுரம் திரு பி.ஆர். குமாரசாமி சொல்கிறார்:

நான் மேற்கு ஆரணி ஊராட்சி ஒன்றியத்தைச் சேர்ந்த ஒண்ணுபுரம் கிராமத்தில் வசிக்கும் குறு விவசாயி. என்னிடம் 8 மாடுகள் உள்ளன. என்னை எங்கள்பகுதி ஊர்நல அலுவலர் அணுகி சாண எரிவாயு கலன் அமைத்தால் ஏற்படும் நன்மைகள் பற்றி விளக்கமாகச் சொன்னார். இக்கலன் அமைக்க வங்கி மூலம் கடன் வழங்கப்படுவது குறித்தும் தெரிவித்தார். அரசு மானியம் பெறுவதற்கும் கலனை அமைப்பதற்கும் ஆணையாளர் அவர்களுக்கு மனுச் செய்யும்படி சொன்னார்.

நானும் வானொலியில் சாண எரிவாயு பற்றிய விளக்கங்களைக் கேட்டிருந்தேன். இக்கலன் அமைக்க விரும்பினேன். சாண எரிவாயு 4 க. மீட்டர் அளவில் அமைக்க விண்ணப்ப பாரத்தை ஆணையாளருக்கு அனுப்பி வைத்தேன். அதில் என் குடும்ப நபர்களின் எண்ணிக்கை, மாடுகளின் எண்ணிக்கை, இட வசதி ஆகியவை பற்றித் தெளிவாகக் குறிப்பிட்டேன். இக்கலன் அமைக்கக்கடன் கோரியும் மனுச் செய்தேன்.

ஆணையாளரின் பரிந்துரைக் கடிதத்தின்படி வேலூர் மத்திய கூட்டுறவு வங்கிக் கிளையின் மூலம் ரூபாய் 4,000 கடன் பெற்று, கலன் அமைத்தேன்.

இக்கலம் அமைக்குமுன் நான் விறகு அடுப்பை உபயோகிக்கும் போது, புகையும், கரியும் படிந்து சமையல் அறையும் பாத்திரங்களும் மிகவும் அழுக்கடைந்து காணப்படும். இக்கலன் அமைத்து இவ்வடுப்பை உபயோகிக்க ஆரம்பித்த பின் சமையல் அறை மிகவும் சுத்தமாகவும் புகை, கரி பிடிக்காமலும் உள்ளது. பாத்திரங்கள் கரி பிடிக்காமல் இருப்பதால் அவைகளைச் சுத்தம் செய்ய அதிக நேரம் ஆவதில்லை. பாத்திரங்கள் எப்போதும் புதுப் பொலிவுடனும் இருக்கின்றன.

மேலும் இவ்வடுப்பு அதிக உஷ்ணம் கொடுப்பதால் குறைந்த நேரத்தில் சமையல் முடித்து வேறு வேலைகளைச் செய்யப் போதுமான நேரம் கிடைக்கிறது. புகையில்லாமல் அதிக உஷ்ணம் கொடுப்பதால் பெண்கள் இவ்வடுப்பை உபயோகிக்க ஆர்வம் உள்ளவர்களாய் இருக்கிறார்கள். இதில் உண்டாகும் வாயுவின் (கேஸ்) அழுத்தம் முழுதும் வெளியில் இருக்கும் கொள்கலனிலேயே இருப்பதால் வெடிக்கும் அபாயம் எதுவும் இல்லை. இதில் உண்டாகும் மீதேன் வாயு வெளிக் காற்றில் கலக்கும் போது சக்தி இழந்து விடுவதால் எளிதில் தீப்பிடிக்கும் அபாயம் இல்லை. இவ்வடுப்பை இயக்குவதும் எளிது. இதைப் படிப்பறிவு இல்லாத கிராமத்துப் பெண்களும் எளிதில் உபயோகிக்கலாம்.

இக்கலன் குளிர் காலங்களிலும், மழைக்காலங்களிலும் நன்கு வேலை செய்கிறது. எரிபொருள் பற்றாக்குறை நாட்களில் வரும் மண்ணெண்ணெய், கேஸ், விறகு போன்ற தட்டுப்பாடுகள் இவ்வடுப்பில் இல்லை.

இக்கலனில் இடும் சாணம் நன்றாக அழுத்தப்படுவதால் வெளியில் வருவதில் கலந்திருக்கும் புல், விதைகள் மற்றும் தானியக் கழிவுகளும் முளைப்புத் திறன் இழந்து விடுவதால் இக்கழிவை நிலத்திற்கு இடும்போது களைகள் முளைப்பதில்லை. மேலும் அதிகச் சத்துள்ள எருவாகவும் பயன் அளிக்கிறது.

இக்கலன் அமைத்த பின்னர் பராமரிப்புச் செலவு எதுவும் கிடையாது. இக்கலனை நான் எங்கள் கிராமத்தில் அமைக்கும் போது இதில் ஆர்வமில்லாதவரும் நான் பயனடைவதைக் கண்டு, பின்னர் தாமும் அமைக்க முன் வந்தனர். 10 பேர் அமைத்து விட்டனர்.

இதனை ஒவ்வொரு விவசாயி, மாடுகள் வைத்துள்ளவர்கள், மற்றும் அனைத்துத் தரப்பினரும், அமைத்துப் பயன்படுத்தினால் திருமதி இந்திரா காந்தியின் 20 அம்சத் திட்டத்தின் நோக்கம் நிறைவேற்றப்பட்டு நாட்டின் எரிபொருள் பற்றாக்குறை பெரும் பகுதி நீங்கும். மேலும் விறகுக்காக மரங்கள் வெட்டப்படுவது குறைவதால் மழை பெய்யவும் வழிவகுக்கும். 'வீட்டுக்கு ஒரு கலன் அமைப்போம்' என்று முடிவு எடுத்துப் பயன் பெற வேண்டும் என்று கேட்டுக் கொள்கிறேன்.

மகத்தான பொதுத் தேர்தல்

மாண்புமிகு பிரதமர் திரு ராஜீவ்காந்தி அவர்கள் டிசம்பர் 1-ந் தேதியில் இருந்து 25ந் தேதிவரை இடைவெளி இல்லாமல் இந்தியா முழுவதும் சூறாவளிச் சுற்றுப் பயணம் செய்து தேர்தல் பிரசாரம் செய்தார்.

அவர் மொத்தம் 291 மணி நேரம் சுற்றுப் பயணம் செய்திருக்கிறார். இதில் 153 மணி நேரம் பொதுக் கூட்டங்களிலும், சாலையில் கூடிய மக்கள் மத்தியிலும் பேசியிருக்கிறார்.

கடந்த 3 வாரங்களில் அவர் தூங்குவதற்கும், அலுவலகக் கோப்புகளைப் பார்ப்பதற்கும் 144 மணி நேரமே செலவிட்டுள்ளார். ஒவ்வொரு நாளும் நள்ளிரவுக்குப் பிறகே தூங்கச் சென்ற அவர், 3 மணி முதல் 4 மணி நேரம்தான் தூக்கத்திற்காகச் செலவிட்டுள்ளார். மற்ற நேரமெல்லாம் அவர் சுற்றுப் பயணத்திலேயே இருந்திருக்கிறார்.

மொத்தம் அவர் 2½ கோடி மக்களிடையே பேசியிருப்பதாகக் கணக்கிடப் பட்டுள்ளது. இது தவிர சாலை ஓரங்களில் நின்று வரவேற்றவர்களின் எண்ணிக்கை 1 கோடி இருக்கும்.

விமானத்தில் 25 ஆயிரம் கிலோ மீட்டர் தூரமும், ஹெலிகாப்டரில் 17 ஆயிரம் கிலோமீட்டர் தூரமும், காரில் 5 ஆயிரம் கிலோ மீட்டர் தூரமும் மொத்தம் 47 ஆயிரம் கிலோ மீட்டர் தூரம் பயணம் செய்திருக்கிறார்.

பிரதமர் போன்ற முக்கிய பிரமுகர்கள் மாலை 4.30 மணிக்குமேல் ஹெலிகாப்டரில் போகக்கூடாது என்பதால், அதன் பிறகு அவர் நள்ளிரவு வரை காரில் சென்று பிரசாரம் செய்தார்.

மொத்தம் 248 நாடாளுமன்றத் தொகுதிகளில், 350 பொதுக்கூட்டங்களில் அவர் பேசி இருக்கிறார்.

இந்திரா—எம்.ஜி.ஆர் படம் இல்லையே!

திருமங்கலம் சட்டமன்றத் தொகுதியில் உள்ள கஞ்சநாயக்கன்பட்டி வாக்குச் சாவடிக்கு வயதான பெரியவர் ஒருவர் வாக்குப் போட வந்தார். தன் கை ரேகையை வாக்குச் சீட்டுப் புத்தகத்தில் பதித்து வாக்குச் சீட்டுகளை வாங்கிக் கொண்டு முத்திரை குத்தச் சென்றார். அந்த வாக்குச் சீட்டுகளில் சின்னங்கள் இருப்பதைப் பார்த்து அவர் குழம்பினார்.

உடனே தேர்தல் அலுவலரிடம் சென்று, "இதில் எம். ஜி. ஆர். படம் இல்லையே, நான் எப்படி ஓட்டுப் போடுவது?" என்று கேட்டார். உடனே தேர்தல் அலுவலர் இதில் படம் எதுவும் இருக்காது. இதில் உள்ள ஏதாவது ஒரு சின்னத்தில் முத்திரை குத்துங்கள்" என்று கூறினார்.

இதேபோல நாடாளுமன்ற வேட்பாளருக்கான வாக்குச் சீட்டில் ஒரு பெண், "இந்திரா காந்தி படம் இல்லையே" என்று கேட்டார். அவருக்கும் தேர்தல் அலுவலர் இதே பதில் கூறினார்.

அமேதி நாடாளுமன்றத் தொகுதியில் வெற்றி பெற்றுள்ள மாண்புமிகு பிரதமர் திரு ராஜீவ் காந்தி அவர்கள் அந்த வெற்றியில் ஒரு சாதனை படைத்துள்ளார்.

அவர் 3,14,878 வாக்குகள் வித்தியாசத்தில் வெற்றி பெற்றுள்ளார்.

200ல் 180 பேர் 'டெபாசிட்' இழப்பு

அரியானாவில் போட்டியிட்ட 200 வேட்பாளர்களில் 180 பேர் 'டெபாசிட்'டை இழந்தனர். டி.எம்.கே.பி, பாரதிய ஜனதா, ஜனதா, ஜெ. காங்கிரஸ், இந்திய கம்யூனிஸ்ட் ஆகிய கட்சிகள் நிறுத்திய 23 வேட்பாளர்களில் 10 பேர் மட்டுமே டெபாசிட்டைக் காப்பாற்றிக் கொள்ள முடிந்தது. போட்டியிட்ட 10 பெண்களும் 'டெபாசிட்' இழந்தவர்களில் குறிப்பிடத்தக்கவர்கள்.

அதிகரித்து வரும் செல்லுபடியாகாத வாக்குகள்

அறியாமையால் இல்லாவிட்டாலும்கூட அலட்சியத்தின் காரணமாகச் செல்லுபடியாகாத வாக்குகளின் எண்ணிக்கை அண்மையில் தேர்தலில் மிக அதிகமாகியுள்ளது. கடந்த நாடாளுமன்றத் தேர்தலுடன் ஒப்பிடுகையில் இது தெரியவந்துள்ளது.

1980 நாடாளுமன்றத் தேர்தலில் 78 ஆயிரமாகவும், 1982 சட்டமன்றத் தேர்தலில் 74 ஆயிரமாகவும் செல்லுபடியாகாத வார்க்குகள் இருந்தன. ஆனால் தற்சமய நாடாளுமன்றத் தேர்தலில் கேரளத்தில் மட்டும் 1 லட்சத்து 16 ஆயிரத்து 900 வாக்குகள் செல்லுபடியாகவில்லை. அதாவது ஒரு வேட்பாளர் தனது 'டெபாசிட்டை' இழக்காமல் இருப்பதற்கு இது போதுமானது.

32 ஆண்டுகளாகத் தொடர்ந்து எம்.பி. பதவி:

இப்போதைய நாடாளுமன்றத் தேர்தலில் பீகார் மாநில சசாராம் தொகுதியில் வென்றுள்ள முன்னாள் துணைப் பிரதமரும், முதுபெரும் தலைவருமான திரு ஜெகஜீவன்ராம் இந்திய நாடாளுமன்ற வரலாற்றில் தனி இடத்தைப் பெற்றவராக விளங்குகிறார்.

இந்திய அரசியல் சட்டம் அமலுக்கு வந்த பிறகு முதல் தடவையாக நாட்டில் வயது வந்தோர் ஓட்டுரிமை அடிப்படையில் 1952ல் பொதுத் தேர்தலில் போட்டியிட்டு வென்றவரான திரு ஜெகஜீவன்ராம், அதன் பிறகு ஒவ்வொரு பொதுத் தேர்தலிலும் வென்று இப்போது எட்டாவது முறையாக நாடாளுமன்றத்திற்குத் தேர்ந்தெடுக்கப்பட்டுள்ளார்.

அடுத்தடுத்து எட்டுப் பொதுத் தேர்தலிலும் வென்று 1952லிருந்து தொடர்ந்து எம்.பி.யாக உள்ள தலைவர் அநேகமாக திரு ஜெகஜீவன்ராம் ஒருவராகத்தான் இருப்பார்.

1952ல் முதலாவது நாடாளுமன்றம் ஏற்படுவதற்கு முன்னர் மத்திய சட்டமன்றம் இருந்தது. திரு ஜெகஜீவன்ராம் 1945-ஆம் ஆண்டிலிருந்து அந்த மன்றத்திலும் உறுப்பினராக இருந்தார். அந்த வகையில் பார்த்தால் திரு ஜெகஜீவன்ராம் 39 ஆண்டுகளாக முதலில் மத்திய சட்டசபையிலும், பின்னர் நாடாளுமன்றத்திலும் தொடர்ந்து உறுப்பினராக இருந்து வருகிறார்.

வாக்குறுதியைக் காப்பாற்றிய எம்.எல்.ஏ.

தேர்தல் முடிவுபற்றிப் பந்தயம்கட்டியிருந்த ஒரு கேரள எம்.எல்.ஏ. பந்தயத்தில் தோற்றுப் போனதால் தாம் கூறியபடி தலையை மொட்டையடித்து, சந்நியாச உடைகளை அணிந்து கொண்டார். அந்த எம்.எல்.ஏ.யின் பெயர் திரு சி.ஜி. ஜனார்த்தனன்.

சுமார் ஒரு மாதத்திற்கு முன்னர் தேர்தல் பிரசாரம் உச்சநிலையில் இருந்தபோது, ஆலப் புழையில் நடந்த சோஷலிச குடியரசுக் கட்சி ஊழியர்கள் கூட்டத்தில் ஒரு பந்தயம் கட்டினார்.

அதன்படி, ஆலப்புழைத் தொகுதியில் காங்கிரஸ் (இ) வேட்பாளர் திரு வைக்கம் புருசோத்தமன் வெற்றி பெற்று, கேரளத்தில் காங்கிரஸ்(இ) பாதி இடங்களுக்கு மேல் கைப்பற்றினால் தாம் தம்முடைய தலையை மொட்டையடித்து சந்நியாச உடைகளை அணிந்து கொள்வதாக அவர் கூறினார். திரு வைக்கம் புருசோத்தமன் வெற்றி பெற்றதோடு கேரளத்தில் பாதித் தொகுதிகளுக்கு மேல் காங்கிரஸ்(இ) வெற்றி பெற்றது. எனவே, ஜனார்த்தனன் தம்முடைய மகனுடன் பழனிக்குச் சென்று தலையை மொட்டை அடித்து, சந்நியாச உடைகளை அணிந்து கொண்டார்.

நாடாளுமன்றத்திற்குப் போட்டியிட்ட காங்கிரஸ் (இ)-அ.இ.அ தி.மு.க. அனைவரும் வெற்றி:

தமிழ்நாட்டிலிருந்து நாடாளுமன்றத்திற்கு காங்கிரஸ்(இ) மற்றும் அ.இ.அ.தி.மு.க கட்சிகள் சார்பில் நிறுத்தப்பட்ட வேட்பாளர்கள் அனைவரும் வெற்றி பெற்றனர்.

காங்கிரஸ்(இ) சார்பில் போட்டியிட்ட 25 பேரும் வென்றனர். அ.இ.அ.தி.மு.க. சார்பில் போட்டியிட்ட 12 பேரும் வென்றனர். ஒரே ஒரு தொகுதியில் தி.மு.க. வெற்றி பெற்றுள்ளது.

தி.மு. கழகம் வெற்றி பெற்ற தொகுதி மத்திய சென்னையாகும். இங்கு அ.இ.அ.தி.மு.க. - காங்கிரஸ்(இ) கூட்டணியைச்சேர்ந்த காந்தி காமராஜ் தேசிய காங்கிரஸ் கட்சி ஏணிச் சின்னத்தில் போட்டியிட்டது. அந்த இடத்தில்தான் தி.மு. கழகம் வெற்றிபெற்றது.

தேர்தல் ரத்தான வடசென்னை நீங்கலாக, தமிழ்நாட்டில் 38 நாடாளுமன்றத் தொகுதிகளில் தேர்தல் நடந்தது. இந்த 38 தொகுதிகளின் இறுதி முடிவுகள் வருமாறு: காங்கிரஸ்(இ)-25, அ.இ.தி.மு.க.-12, தி.மு. கழகம்-1

— செய்தித் தாள்களிலிருந்து சேகரித்தவை

பொது வருங்கால வைப்பு நிதியில் விடுபடும் வரவுக் குறிப்புகளுக்குத் தீர்வு காணத் தொடர்பு அலுவலர்கள் நியமனம்

தொடர்பு அலுவலராக அரசுத துணைச் செயலாளர்/கூடுதல் இயக்குநர் பதவித் தரத்தில் பணியாளர்களுக்கென்று பொறுப்பு வகிக்கிற முதுநிலை அதிகாரி ஒருவரை நியமிக்குமாறு தலைமைச் செயலக அனைத்துத் துறைத் தலைவர்களுக்கும் அரசு நிதித் துறையில் (நிதிகள்), உத்தரவு பிறப்பித்துள்ளது. பொது வருங்கால வைப்பு நிதிக்குத் தொகை செலுத்துகிற அரசுப் பணியாளர்கள் தாங்கள் செலுத்துகிற தொகை கணக்கில் போய்ச் சேராமல் விடுபடுகிற வரவுக் குறிப்புகளுக்குத் தீர்வு கண்டு அவர்களுடைய வருங்கால வைப்பு நிதிக் கணக்குகளை நாளது வரையில் சீர் செய்து வைத்துவர கணக்குத் துறைத் தலைவர் இவருடன் தொடர்பு கொள்ளலாம். எனவே, தங்களுடைய வருங்கால வைப்பு நிதிக் கணக்குகளில் சேராமல் விடுபட்ட வரவுத் தொகைக் குறிப்புகள் வரப்பெற்றதும் அரசுப் பணியாளர்கள் அனைவரும் அவரவர் துறையிலுள்ள தொடர்பு அதிகாரியுடன் தொடர்பு கொண்டு அவற்றுக்கு உடனடியாகத் தீர்வு காணுமாறு கேட்டுக்கொள்ளப்படுகின்றனர்.

தானியல் ஜி. ரத்னாகர்
அரசுத் துணைச் செயலாளர்

உழவர் திருநாள்
உவகைத் திருநாள்

பொங்கல் உழவர் விழா! தமிழர் திருநாள்! நம்பவொண்ணாப் புராணக் கருத்தினை நாட்டினர் மனதிலே மூட்டிடும் மற்றைய விழாக்கள் போலன்றி, உழைப்பின் பெருமையை உலகுக்கு உணர்த்தும் உன்னதமான விழா!

களத்திலே காணப்பட்ட பலன், வீட்டிலே புதுப்பானையிலே, பொங்கி வழியும் நாள் பொங்கல் விழா!

செந்நெல்லும் கரும்பும் செங்கரும்பும் பச்சைக் காய்கறியும் பசும் பொன்னிறப் பண்டங்களும் வண்ணக் கோலமும், வாடா மலர்களும், மனைதோறும் குவிக்க, மக்கள் மனதிலே மகிழ்ச்சியூட்டும் நன்னாள்.

மார்பிலே சந்தனம் மணக்கும் பொன்னாள்!

கூந்தலிலே மலர்கள் மொய்க்கும் நாள்!

ஆடல், பாடல், கொட்டு முழக்கு, குதூகலம் வந்தாடும் நாள்.

பாடுபட்ட உழவன் தன் வீட்டுப் பானையில், தான் உழைத்ததில் சிறிதளவு பலனாவது சேர்வதைக் காணும் நாள்.

தமிழர் திருநாள்

அறுவடைத் திருநாளாக — உழைப்பின் பயனை உணர்த்தும் திருநாளாக இருக்கும் பொங்கல் திருநாள், தமிழர்கள் அனைவருக்கும் பொதுவான தமிழர் திருநாள் ஆகும்.

திருநாள் என்றால் என்ன? பொருள் புரியாமல் பயன்படுத்தப்படும் பல சொற்களில் ஒன்றாகத் திருநாள் இருக்கிறது.

திருநாள் என்பது மகிழ்ச்சி தருவது 'அவருக்கென்ன, நாள் எல்லாம் திருநாள்' என்று, கஷ்டப்படுகிறவன் சொல்லக் கேட்கிறோம்.

இதிலிருந்து என்ன தெரிகிறது? மகிழ்ச்சிப் பயனைத் தருவதுதான் திருநாள்; மகிழ்ச்சி வேண்டாம் என்று யாரும் சொல்வதில்லை!

பொங்கல் திருநாளையே தமிழர் திருநாளாக நாம் கொண்டாடி வருகிறோம்.

—பேரறிஞர் அண்ணா

வீடியோவில் மாண்புமிகு தமிழக முதல்வர்

புரூக்ளின் மருத்துவ மனையில் சிகிச்சை பெற்றுவரும் மாண்புமிகு முதல்வர் டாக்டர் எம். ஜி. ஆர் அவர்கள், புத்தாண்டு தினமான ஜனவரி முதல் நாளன்று, நிருபர்களைச் சந்தித்த நிகழ்ச்சியின் வீடியோ படம், மாண்புமிகு செய்தி-அறநிலையத்துறை அமைச்சர் திரு இராம. வீரப்பன் அவர்களின் அறையில், நிருபர்களுக்கு (7.1 1985ல்) இயக்கிக் காண்பிக்கப்பட்டது.

இரண்டு நிமிடங்களுக்கு மேல் ஓடும் இந்தப் படத்தில், மாண்புமிகு முதல்வர் அவர்கள் அறையிலிருந்து நடந்து வருகிறார். இரு கரங்களையும் உயர்த்தி நிருபர்களுக்கு வணக்கம் தெரிவிக்கிறார். கூடத்தில் வந்து சோபாவில் அமர்கிறார். தமது கட்சி பெரும்பான்மை பெற்றதைத் தெரிவிக்கும் வகையில் இரு விரல்களைக் காண்பிக்கிறார். பூரித்து மகிழ்கிறார். அமர்ந்தவாறே இரு கரங்களால் வணக்கம் தெரிவிக்கிறார். பின்னர் எழுந்து செல்கிறார். மருத்துவர் ஒருவரின் கரத்தைத் தனது வலது கையால் பிடித்துக் குலுக்குகிறார். பின்னர் நடந்து அறைக்குச் சென்றுவிடுகிறார். அருகில் அவரது துணைவியார் வருகிறார்.

மாண்புமிகு முதல்வர் அவர்களின் உடல் நலத்தில் பெரிதும் முன்னேற்றம் ஏற்பட்டுள்ளதையும்-அவர் தமது இயல்பான தோற்றத்தைப் பெற்றுவிட்டார் என்பதையும் வீடியோ படம் தெளிவாக எடுத்துக்காட்டுகிறது.

அனைவருக்கும் எங்கள் பொங்கல் வாழ்த்துகள்

— ஆசிரியர்

12 ஆவது அகில இந்திய சுற்றுலா மற்றும் தொழில் பொருட்காட்சி

இந்தியாவிலேயே இரண்டாவது இடம் வகிக்கும்....

இந்தியாவிலேயே இரண்டாவது இடத்தை வகிக்கின்ற, இதயமெல்லாம் கவருகின்ற பொருட்காட்சி எது?

அதுதான் சென்னைத் தீவுத் திடலில் நடைபெறுகின்ற 12-வது அகில இந்தியச் சுற்றுலா மற்றும் தொழில் பொருட்காட்சி!

வண்ண விளக்குகள் மின்னிட, நம் எண்ணமெல்லாம் இனிக்கின்ற பொருட்காட்சியின் தொடக்க விழாவைக் காண அறிஞர் அண்ணா கலையரங்கில் திரளான மக்கள் கூடியிருக்கிறார்கள்.

9.1.85 அன்று மாலை தமிழ்நாடு சுற்றுலா வளர்ச்சிக் கழக நிர்வாக இயக்குநர் திரு என். கோவிந்தன் இ.ஆ.ப. வரவேற்க, பொருட்காட்சி கோலாகலமாகத் தொடங்கியது.

மாண்புமிகு செய்தி-அறநிலையத்துறை அமைச்சர் திரு இராம. வீரப்பன் அவர்கள் விழாவிற்குத் தலைமை வகித்தார். அப்போது அவர் பேசுகையில் குறிப்பிட்டார்:

''கடந்த ஆண்டு இந்தப் பொருட்காட்சியில் 294 அரங்குகள் ஏற்படுத்தப்பட்டிருந்தன. இந்த ஆண்டு 316 ஆக உயர்த்தியிருக்கிறோம். கடந்த ஆண்டு 40 லட்சம் மக்கள் பொருட்காட்சியைக் கண்டு களித்தார்கள். இந்த ஆண்டு 50 லட்சம் பேர் பொருட்காட்சியைக் காண வருவார்கள் என்று கணக்கிட்டிருக்கிறோம்.

''இந்த இடத்தில் நிரந்தரப் பொருட்காட்சி அமைத்து அதை வெவ்வேறு மாநிலத்தவரும் தமிழ்நாட்டின் இதர பகுதிகளில் உள்ளவர்களும் நாள்தோறும் பார்க்

* வண்டலூர் மிருகக் காட்சி சாலையின் முகப்பு வாயில் பொருட்காட்சியின் தலை - வாயில்.
* மாமல்லபுர அருங்காட்சியகத்தின் நுழை வாயில் அண்ணா சாலை வழி வாயில்.
* பழனிமலையின் தண்டாயுதபாணி எழிற்கோலம்.
* விண்வெளி ஆய்வுக்கூடம் வழங்கும் இந்தியாவின் முதல் ஏவுகணை, எஸ்.எல்.வி-3, ரோகிணி, செயற்கைக் கோள்கள்.
* இந்தியக் கப்பற்படையின் ஒப்பற்ற சாதனைகள்.

* சென்னை துறைமுகம், தென்னக ரயில்வே, நெய்வேலி பழுப்பு நிலக்கரி நிறுவனங்களின் புகழ்மிகு சாதனைகள்.
* தீயணைப்புப் பிரிவினரின் வீரச் செயல்கள்.
* வால்ட் டிஸ்னியின் அற்புத உலகை நினைவுபடுத்தும் குழந்தைகளின் உல்லாச சொர்க்கம்.
* 1931 முதல் இன்றுவரை திரைப்பட வளர்ச்சியின் நிழற்படங்கள்.
* குழந்தை ரயில், நாய்க் கண்காட்சி, [illegible], தோட்டக் கலை, உணவுக் [illegible]

* மாதவி கலையரங்கில் பண்பாட்டு, நாகரிகக் கலைநிகழ்ச்சிகள்.
* 16 மாவட்டங்களின் கலைக் கூடங்கள்.
* பல மாநில, கைத்தறி, கைவினைப் பொருட்கள் விற்பனை அங்காடிகள்.
* அண்ணா கலையரங்கில் தமிழக நாடக, நாட்டிய, இசை நிகழ்ச்சிகள்.
* கண்கவரும் மின்விளக்கு அலங்காரங்கள்.
* திறந்தவெளி திரையரங்கில் தினமும் திரைப்படங்கள்.
* மற்றும் மத்திய, மாநில அரசு நிறுவனங்களின் வியப்பூட்டும் அரங்குகள்.

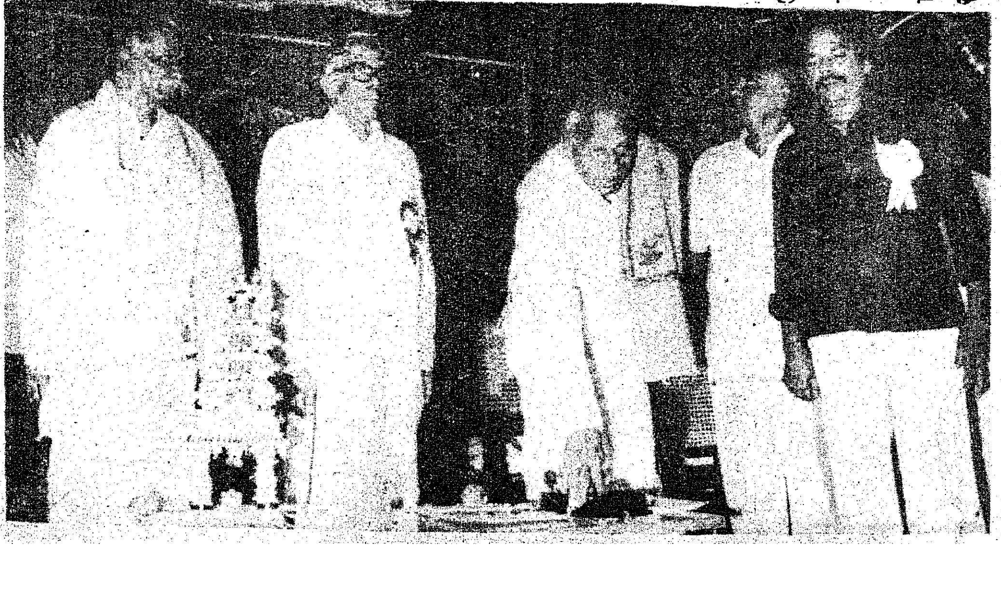

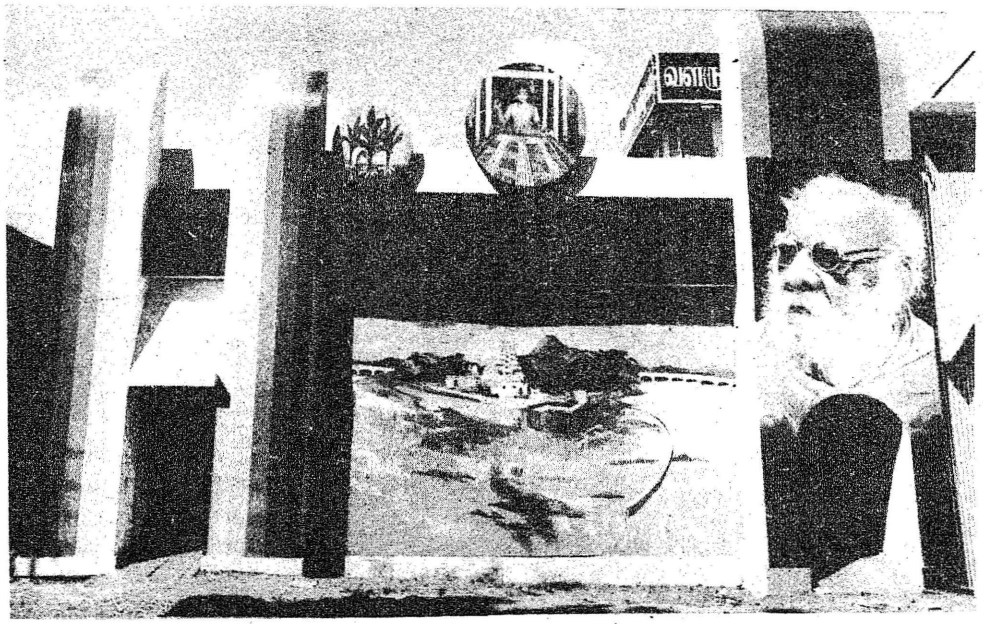

கும் அளவில் செய்ய வேண்டும் என்று புரட்சித்தலைவரின் அரசு கொள்கையள வில் முடிவெடுத்தது.

''நிதி ஒதுக்கீடு செய்வதில் தடை ஏற்பட்டிருந்தது. இப்போது இங்கு நிரந் தரப் பொருட்காட்சி அமைக்க அரசு உத்த ரவு போட்டுவிட்டது. ஆண்டுக்கு 40-50 லட்சம் ரூபாய் ஒதுக்கீடு செய்து நிரந்தர மாக அமைக்கின்ற பணியைத் தொடங்கி யிருக்கிறோம். மூன்று ஆண்டுக்காலத் தில் இங்கு நிரந்தரப் பொருட்காட்சி ஏற் பட்டுவிடும் என்பதைத் தெரிவித்துக் கொள்கிறேன்.

''விழா நடத்தப்படுகின்ற அறிஞர் அண்ணா கலையரங்கம் ரூ.12 லட்சம் செலவில் இன்னும் ஆறு மாத காலத்தில் நிரந்தரமாக்கப்படும் என்பதையும் தெரி வித்துக் கொள்கிறேன்.

''இந்தக் கலையரங்கில், நல்ல நாட கங்கள், நடனங்கள், கிராமியக் கலை நிகழ்ச்சிகள், இலக்கிய நிகழ்ச்சிகள் போன் றவை நடத்தப்படும். மாலை நேரத்தில் கடற்கரைக்கு வருபவர்கள் பயனுள்ள வகையில் பொழுதைக் கழிக்க இது ஏது வாக இருக்கும்.

''உலகத்திலேயே புகழ் பெற்று விளங்கும் கன்னியாகுமரி, மாமல்ல புரம், ராமேசுவரம், ஊட்டி ஆகிய வற்றைச் சுற்றுலா மையமாக ஆக்க ரூ.80 கோடியில் மிகப் பெரிய திட்டத்தை மத் திய அரசுக்கு அனுப்பியிருக்கிறோம். அது விரைவில் கிடைக்கும் என்று எதிர் பார்க்கிறோம். இந்தியாவிலேயே இரண் டாவது இடத்தை வகிக்கும் பொருட் காட்சி இது என்பதையும் கூறிக்கொள்கி றேன்.''

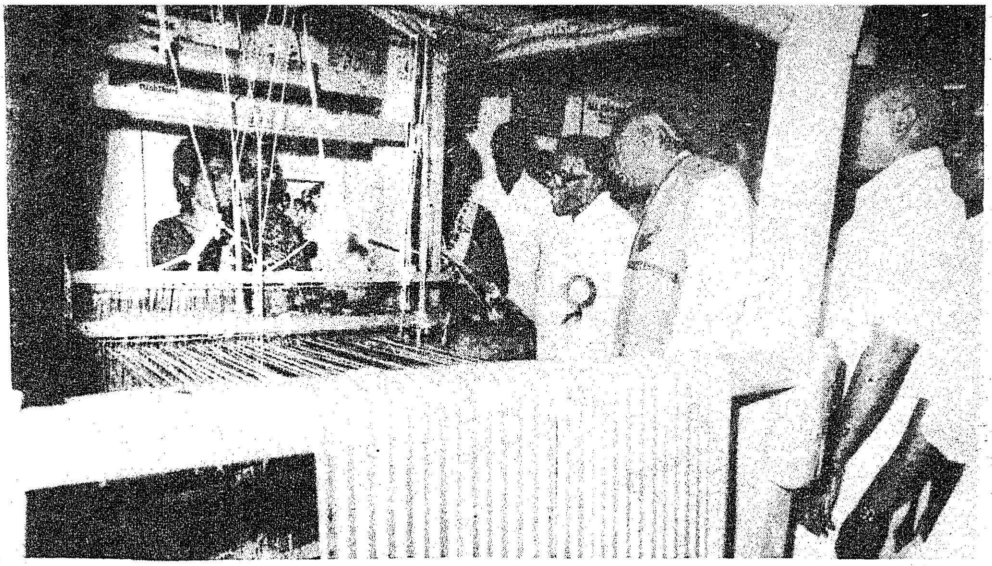

மாண்புமிகு சட்டமன்ற மேலவைத் தலைவர் சிலம்புச் செல்வர் டாக்டர் ம.பொ.சிவஞானம் அவர்கள் பொருட்காட்சியைத் தொடங்கி வைத்தார். அப்போது அவர் பேசுகையில்—

''சுற்றுலாக்கலை ஆதி கலை. இன்றும் அது ஒரு கலையாகவே விளங்கிவருகின்றது. ஒவ்வொரு கோயிலும் சுற்றுலாத் துறை அலுவலகம்தான். ஒவ்வொரு நதியும் சுற்றுலாத்துறை பாதைதான். ஏன்? செய்தியே ஒரு சுற்றுலாதான்.

''அந்நியச் செலாவணியைத் திரட்டித் தருவதற்குச் சுற்றுலாத்துறை மிகமிக அவசியமாகிறது.''

மாண்புமிகு சட்டமன்றப் பேரவைத் தலைவர் திரு க. இராசாராம் அவர்கள் அறிஞர் அண்ணா கலையரங்கைத் திறந்து வைத்துப் பேசுகையில் தெரிவித்த கருத்துக்களாவன:

''நடந்து முடிந்த தேர்தலுக்குப் பிறகு அரசு நடத்தும் முதல் நிகழ்ச்சி இது. அரும்பாடுபட்டு இந்த ஆண்டு பல சிறப்புகளைச் சேர்த்திருக்கிறார்கள். இந்தப் பொருட்காட்சி கண்ணுக்கு மட்டுமல்ல, காதுக்கும் விருந்தூட்டுவதாக-சிந்தனைக்கு விருந்தூட்டுவதாக அமைந்துள்ளது.

''சென்னை அண்ணாசதுக்கத்திலிருந்து மாமல்லபுரம் வரை கப்பல் போக்குவரத்துக்கு ஏற்பாடு செய்ய வேண்டும். பல்வேறு துறைகளையும் சேர்ந்தவர்களை ஈர்க்கும் வகையில் சுற்றுலாத்துறை செயல்பட வேண்டும்.''

விழா முடிவில் கலைமாமணி வெண்ணிற ஆடை நிர்மலா குழுவினரின் 'திருவரங்கன் ஆண்ட கோதை' என்னும் நாட்டிய நாடகம் நடந்தது.

22 ஏக்கர் நிலப்பரப்பில், போர்வீரர் நினைவுச் சின்னத்திற்கு எதிரில், தீவுத்

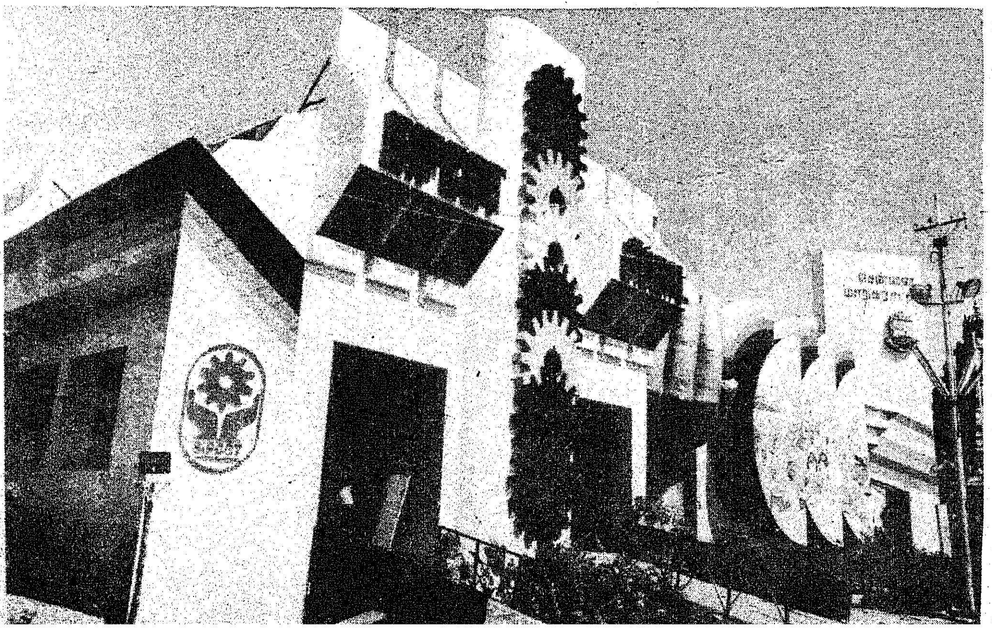

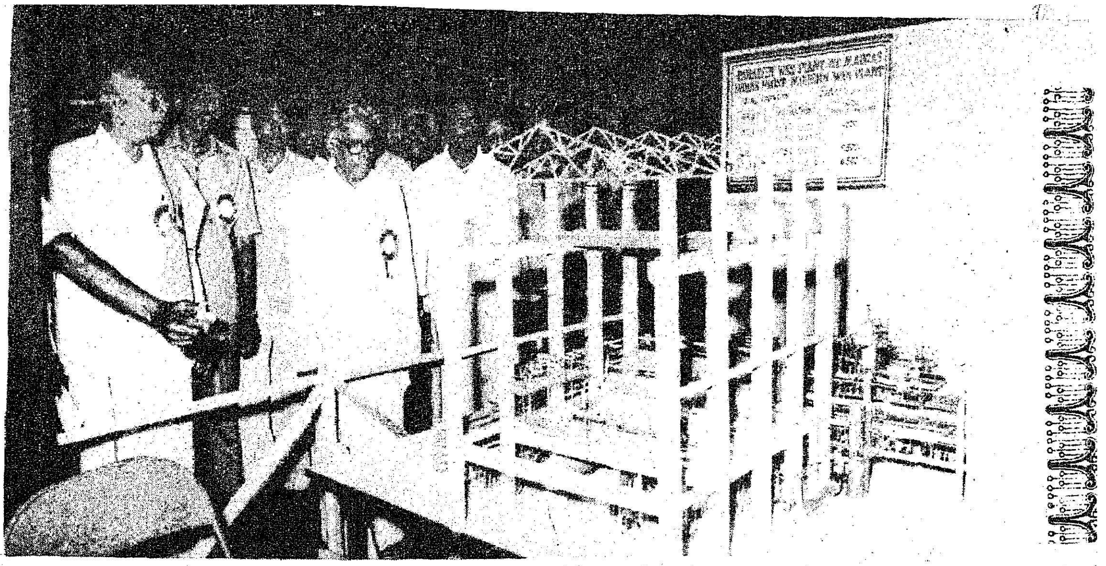

திடலில் அமைந்துள்ள அகில இந்திய சுற்றுலா மற்றும் தொழில் பொருட்காட்சி இந்தியா முழுவதிலிருந்தும் சுமார் 50 இலட்சம் மக்கள் பார்வையிடும் இந்திய ஒருமைப்பாட்டு விழாவாக விளங்க உள்ளது.

தமிழகமும், இந்தியா முழுவதும் சுற்றுலா மற்றும் தொழில் துறையில் பெற்றுள்ள முன்னேற்றத்தையும், சித்திரிக்கும் வண்ணம் பொருட்காட்சி உருவாகியுள்ளது.

போர் வீரர் நினைவுச் சின்னத்திற்கு எதிரே தலை வாயிலாக நம்மை வரவேற்கிறது, வண்டலூர் விலங்குக் காட்சிச்சாலையின் முகப்பு வாயில். அண்ணாசாலையில் மாமல்லபுர அருங்காட்சியக நுழைவாயில், பொருட்காட்சியின் பின்புற வாயிலாக அமைந்துள்ளது.

உலகப் புகழ் பெற்ற இந்திய விண்வெளி ஆய்வு நிறுவனத்தின் அரங்கில் இந்தியாவில் முதல் ஏவுகணை எஸ்.எல்.வி.3 செயற்கைக் கோள், ரோகிணி செயற்கைக்கோள் ஆகியவை இடம்பெற்றுள்ளன.

அமெரிக்காவில் உள்ள வால்ட்டிஸ்னியின் விந்தை உலகத்தைப் போல், தேசிய குழந்தைக் கல்வி வளர்ச்சிக்குழு உதவியுடன் அமைந்துள்ள "குழந்தைகள் உல்லாச சொர்க்கம்" எல்லாரையும் கவருகின்றது.

இந்தியக் கப்பற்படையின் காட்சி அரங்கு இந்தக் கண்காட்சியில் முதன் முதலாகப் பங்கேற்று, தமிழக மக்களுக்குத் தன் சாதனைகளை விளக்குகிறது.

இந்து சமய அறநிலையத்துறை, அருள்மிகு தண்டாயுதபாணி எழிற்கோலத்தையும் பழனி மலையின் மாட்சியுடன் இழுவைரயில் இயங்குவதையும் காட்டி அமைந்துள்ளது. ஒளி, ஒலிக்காட்சி சிறப்பிடம் பெற்றுள்ளது.

1931 முதல் இன்று வரை திரைப் படக்கலையின் வரலாற்றையும் வளர்ச்சியையும் விளக்கும் நிழற்படங்கள் நமக்கு

ஒரு சிறப்பு விருந்தாகும்.

தீயணைப்புப் படையினரின் தீரச் செயல்கள், மத்திய அரசின் நிறுவனங்களாகிய சென்னைத் துறைமுகம், தென்னக இரயில்வே, நெய்வேலி பழுப்பு நிலக்கரி நிறுவனம் ஆகியவை வழக்கத்தைவிட மிகச் சிறந்த முறையில் தங்கள் அரங்குகளை அமைத்திருக்கின்றன.

மாநில, மத்திய சுற்றுலாத்துறையினர் கூட்டாக அமைக்கும் அரங்கில் இந்தியக் கலாச்சார, சமய, தேசிய ஒருமைப்பாட்டைச் சித்திரிக்கும் காட்சிகளும், பழங்குடியினரின் நாகரிகச் சிறப்புகளும், முட்டுக்காடு ஏரி முதலான இடங்களின் வளர்ச்சிக்காக அறிமுகப்படுத்தப்பட்டுவரும் நீர் விளையாட்டுக் காட்சிகளும் இடம்பெற்றுள்ளன.

இவை மட்டுமா? நாள்தோறும் கலை நிகழ்ச்சிகள், நாய்க் கண்காட்சி, உணவுக் கண்காட்சி, தோட்டக்கலைக் கண்காட்சி ஆகியவையும் உள்ளன.

தமிழகத்தின் 16 மாவட்டங்களின் காட்சி அரங்குகள், வளரும் தமிழகத்தைப் படம் பிடித்துக் காட்டுகின்றன.

தென்னங்கீற்றால் பின்னப்பட்ட தஞ்சைப் பெரியகோயில் கோபுரம், மாதவிக் கலையரங்காக நம்மை மகிழ்விக்கிறது. அங்கே கிராமியக் கலை நிகழ்ச்சிகள், விகடக் கச்சேரிகள் மூலம் நமது கலாச்சார வளர்ச்சியை அறிந்திட அரிய வாய்ப்பு!

இந்தியாவின் பல்வேறு மாநிலக் கைத்தறி, மற்றும் கைவினைப் பொருட்களின் அங்காடிகள் விற்பனைக் கூடங்களாக விளங்குகின்றன.

இராட்டினங்கள், பொம்மலாட்டம், தந்திரக்காட்சிகள், மரணக்கிணறு, பாம்புப் பண்ணை இப்படி அடுக்கிக் கொண்டே போகலாம்.

தமிழ்நாடு சுற்றுலா வளர்ச்சிக் கழகத்தின் நிரந்தர உணவு விடுதியான ''ஓட்டல் தமிழ்நாடு'' நமக்குச் சுவையான உணவு வகைகளைப் பரிமாறுகிறது.

இவ்வாறு கண்ணுக்கும் கருத்துக்கும் விருந்தூட்டும் கவின்மிகு பொருட்காட்சியாக இது விளங்குகிறது என்றால் அது உண்மை வெறும் புகழ்ச்சியில்லை.!

—பி. வி. கிரி

விளக்குகள் இன்றி வாழ்க்கை இல்லை என்று சொல்லத் தக்க அளவுக்கு விளக்குகள் நம்மிடையே விளங்கி வருகின்றன.

"விளக்கேற்றி வைக்க ஒருத்தி வீட்டுக்கு வரவேண்டாமா?" என்று சொல்லக் கேட்கிறோம். இதிலிருந்து விளக்கின் மகத்துவம் வெளிச்சமாகிறதல்லவா?

மின் விளக்குகளின் மாட்சி இன்று பெருமளவில் இடம்பெற்றிருந்தாலும், எண்ணெய் விளக்குகளே அன்றும் காட்சியளித்தன, இன்றும் காட்சியளிக்கின்றன. தீபாவளி, கார்த்திகைத் தீபம் போன்ற விழாக்களில் விளக்குகளே விளக்கமுறுவதை நாம் பார்க்கிறோம்.

அவரவர் வசதிக்கேற்ப விளக்குகள் வீடுகளில் இடம் பெறுகின்றன. பெரிய சிறிய விளக்குகள், அலங்கார விளக்குகளை எல்லாம் நாம் பார்க்கிறோம். இவ்வாறு எல்லாவிதமான விளக்குகளையும் ஒரே இடத்தில் பார்த்தால் எப்படி இருக்கும்?

இந்த வாய்ப்பை ஏற்படுத்தித் தந்தது பூம்புகார் கைவினைத் தொழில் வளர்ச்சிக் கழகம்.

சென்னைத் தேனாம்பேட்டை எல்டாம்ஸ் சாலையில் உள்ள சி. பி. ஆர்ட் சென்ட்டரில்தான் வகைவகையான விளக்குகள் கண்காட்சி நடந்தது.

"சுடர்" என்ற பெயரில் 1984 நவம்பர் 28 முதல் டிசம்பர் 9 வரை நடந்த இந்தக் கண்காட்சி, காண்போரின் கண்ணையும் கருத்தையும் வெகுவாகக் கவர்ந்தது. பித்தளை, வெண்கலம், மாக்கல் ஆகியவற்றாலான விளக்குகள், சிறிய பெரிய, ஆள் உயர விளக்குகள் எல்லாம் நம்மை வியக்க வைத்தன.

164 வகையான விளக்குகள் பூம்புகார் நிறுவனத்தால் தயாரிக்கப்படுகின்றன. ரூ. 2 முதல் ரூ.7,700 வரை விலையுள்ள விளக்குகள் இங்கே வைக்கப்பட்டிருந்தன.

இவ்வாண்டு சில புதிய வகைகள் விற்பனைக்கு வந்தன. அவை நாகதீபம், கணபதி தீபம், பத்ம தீபம், சுமங்கலிதீபம், லட்சுமி தீபம், மயில், யானை, அன்ன விளக்குகள், நேபாள விளக்கு, மலபார் விளக்கு, மூகாம்பிகை, காளிகாம்பாள் விளக்குகள். இவையெல்லாம் இவ்வாண்டு அதிகமாக விற்பனை ஆகியுள்ளன.

சுமார் 5000 விளக்குகள் கண்காட்சியை அணிசெய்தன. இவற்றின் மதிப்பு ரூ. 3 லட்சம். பெங்களூர் ராம் நகரிலுள்ள கொசப்பேட்டை டெரக்கோட்டா விளக்குகளும் காட்சியில் இடம் பெற்றன.

இந்த விளக்குகள் எல்லாம் தமிழ்நாட்டில் நாச்சியார் கோயிலில் அதிகம் தயாரிக்கப்படுகின்றன. திருநெல்வேலியிலுள்ள வாகைக்குளம் மற்றும் மதுரை, தஞ்சாவூர், சேலம், காஞ்சிபுரம் ஆகிய இடங்களிலும் விளக்குகள் தயாரிக்கப்படுகின்றன.

நான்காவது முறையாக நடக்கும் இந்தக் கண்காட்சி சென்னை தவிர, புதுதில்லி, பெங்களூர், கோயம்புத்தூர், ஈரோடு ஆகிய இடங்களிலும் நடந்தது.

பூம்புகாரால் உருவாக்கப்படும் விளக்குகள் ஸ்ரீலங்கா, மலேசியா, சிங்கப்பூர், மொரீசியஸ், அமெரிக்கா, கனடா ஆகிய நாடுகளுக்கும் அனுப்பப்படுகின்றன.

கண்காட்சியைப் பார்க்க வாய்ப்பில்லாதவர்கள் கவலைப்பட வேண்டாம். சென்னை போன்ற இடங்களில் நிரந்தரமாக இருக்கும் பூம்புகார் விற்பனைக் கூடங்களைப் பார்வையிடலாம். விளக்குகளோடு விரும்புகின்ற பொருள்களையும் வாங்கிக்கொள்ளலாம்.

கவின்மிகு வேலைப்பாடு அமைந்த இந்த விளக்குகள், நம் இல்லத்துக்கு மட்டுமல்ல, உள்ளத்துக்கும் ஒளியூட்டும்!

பி. வி. கிரி.

மலைமீது மரக்குடில்!

முதுமலைக் காட்டில் உள்ள மரத்திலான உல்லாசக் "குடில்" உல்லாசப் பயணிகள் தனிமையில் அமைதியாகத் தங்கி மகிழ அழகான இடமாகும். இந்தக் குடிலில் ஒரு படுக்கை அறை மட்டுமே உள்ளது. இருவர் மட்டுமே தங்க முடியும்.

நீலகிரி மாவட்டம் கூடலூர் அருகே தெப்பக்காடு உள்ளது. இது முதுமலை வனப் பாதுகாப்புப் பகுதியாகும்.

தெப்பக்காடு என்ற இடத்திலிருந்து 6 கி.மீ. தொலைவில் காட்டிற்குள் வனத்துறையினரால் உல்லாசப் பயணிகள் தங்கி மகிழ மரத்தினால் ஆன 'குடில்' அமைக்கப்பட்டுள்ளது. நான்கு தூண்களும் கற்களால் கட்டப்பட்டு மேற்புறத்தில் மரத்தினால் அமைந்த குடில் அமைக்கப்பட்டுள்ளது. இதன் உயரம் 21 அடி ஆகும்.

குளிர் காலங்களில் தங்க இங்குச் சூடாக இருக்கும். குடிநீர் வசதி செய்யப்பட்டுள்ளது. அமைதியான இடம். காட்டு விலங்குகள் இயற்கைச் சூழ்நிலையில் தனிமையில், அவைகளின் பழக்க வழக்கங்களைப் பார்வையிட ஏற்ற இடம். இதன் முன்புறத்தில் வற்றாத நீரோடை உள்ளது. இந்த நீரோடையில் காட்டு யானை, காட்டெருமை, மான் கூட்டம், புலி, கரடி போன்ற விலங்குகள் இங்கு இயற்கைச் சூழ்நிலையில் தண்ணீர் குடிக்க வருவதை இங்கிருந்தே கண்டு களிக்கலாம்.

ஏழை எளிய மக்களுக்கு தரமான பால்

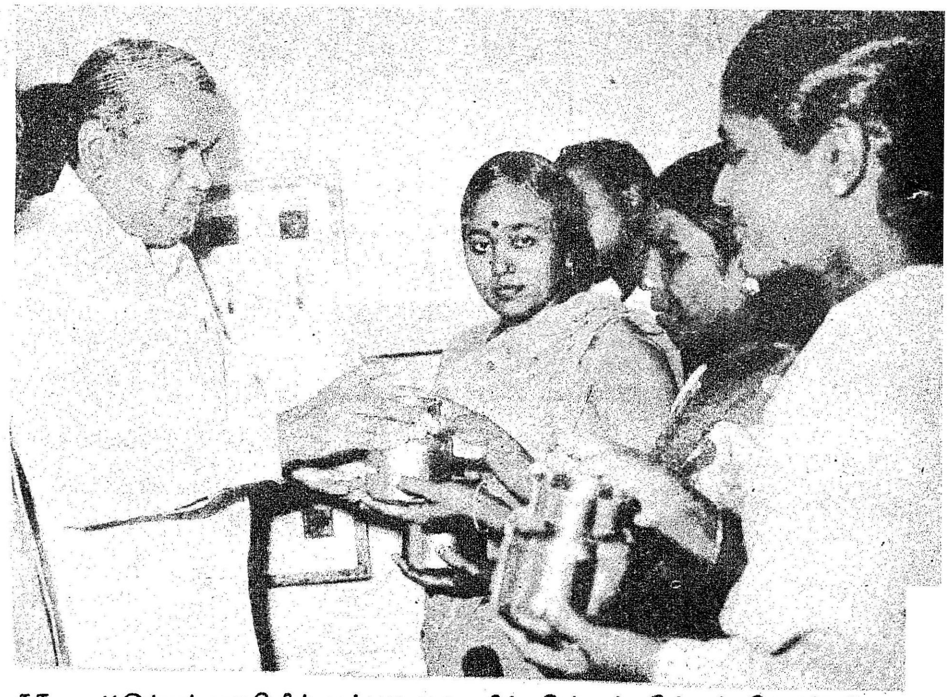

ஏழை எளிய மக்களுக்கும் தரமான பால் கிடைக்க வேண்டும் என்ற கொள்கையின் அடிப்படையில் தமிழக அரசு பணியாற்றி வருகிறது. பொதுமக்களின் வசதிக்காக ஆங்காங்கே தானியங்கி பால் விற்பனை நிலையங்களைத் திறந்துவருகிறது. இதுவரை 26 நிலையங்களைத் திறந்துள்ளது. ஜனவரி 8ஆம் நாளன்று 27வது தானியங்கி விற்பனை நிலையத்தை ஆயிரம் விளக்குப் பகுதியில் உள்ள காவலர் குடியிருப்புப் பகுதியில் திறந்துள்ளது. மாண்புமிகு பால்வளத்துறை அமைச்சர் திரு.கே.ஏ.கிருஷ்ணசாமி அவர்கள் இந்த நிலையத்தைத் திறந்து வைத்தார். திறப்பு விழா மிகச் சிறப்பாக நடைபெற்றது.

வரவேற்புரை ஆற்றிய பால் உற்பத்தியாளர் கூட்டுறவு இணைய நிர்வாக இயக்குநர் திரு வே. சங்கர சுப்பையன் இ.ஆ.ப., தெரிவித்ததாவது:

''சென்னை நகரில் ஒருநாளுக்கு 4 இலட்சத்து 25 ஆயிரம் லிட்டர் பால் விநியோகம் செய்யப்படுகிறது. எறக்குறைய 6 லட்சம் மக்கள் இதன் வாயிலாகப் பயனடைந்து வருகின்றனர்.''

விழாவுக்குத் தலைமை தாங்கிய தமிழக அரசின் இரண்டாவது செயலர் திரு' டி.வி.அந்தோணி, இ. ஆ.ப., குறிப்பிட்டார்;

''மற்ற மாநிலங்களோடு ஒப்பிடுகையில் தமிழ்நாட்டில் தான் பால் விலை குறைவாக உள்ளது.''

சென்னை நகர காவல்துறை ஆணையாளர் திரு ஸ்ரீபால் தமது உரையில் குறிப்பிட்டார்:

''இந்தப் பகுதியில் பற்பல வசதிகள் செய்யப்படுகின்றன. அவற்றுள் இந்தத் தானியங்கி பால் வழங்கு நிலையமும் ஒன்று. இங்கு வசிக்கும் காவலர்கள் இது வேறு யாருக்கோ செய்து கொடுக்கப் பட்டுள்ள வசதி என்று எண்ணிக் கொள்ளாமல், சுற்றுப்புறச் சூழ்நிலைகள், சுகாதாரம் ஆகியவற்றைக் கவனித்துக் கொள்ள வேண்டும். நகரில் உள்ள ஏனைய குடியிருப்புகளுக்கெல்லாம் முன் உதாரணமாக விளங்க வேண்டும் இந்தக் காவலர் குடியிருப்பு''.

அடுத்து உரையாற்றிய திரு. பா. அங்கமுத்து, எம்.எல்.சி. தெரிவித்தார்:

''இந்தப் பகுதியின் முன்னேற்றத்தை மாண்புமிகு 'பால்வள அமைச்சர் அவர்கள் திட்டமிட்டு உருவாக்கி வருகிறார்கள்.''

. அடுத்து உரையாற்றிய திரு. ஜேப்பியார், எம்.எல்.சி. குறிப்பிட்டதாவது:

''ஏழைகளுக்குத் தரமான பால் கிடைக்க வேண்டும் என்ற முறையிலே அரசு நல்ல திட்டங்களைத் தீட்டிச் செயல்படுகிறது. சமூக விரோதிகள் இந்தத் தானியங்கி நிலையத்தின் மூலம் பாலைப் பெற்று, அதில் தண்ணீரைச் சேர்த்து, ஏழைகளுக்கு அதிக விலைக்கு விற்கின்ற சூழ்நிலை ஏற்படாமல் பார்த்துக்கொள்ள வேண்டும்.''

பால் உற்பத்தியாளர் கூட்டுறவு இணையத்தின் பொது மேலாளர் திரு. ஜலால், ''பால் உற்பத்தியில் தமிழகம் முன்னேற்றம் பெற்றுள்ளது. உற்பத்தியாளர், நுகர்வோர் இரு தரப்பினருக்கும் நன்மை கிடைக்கும் வகையில் திட்டம் தீட்டிச் செயல்படுகிறது'' என்றார்.

தானியங்கி விற்பனை நிலையத்தைத் திறந்து வைத்த மாண்புமிகு பால்வளத்துறை அமைச்சர் திரு கே.ஏ.கிருஷ்ணசாமி அவர்கள் தமது உரையில் தெரிவித்தார்:

''சட்டம் ஒழுங்கைக் காப்பாற்றுகின்ற காவல் துறையினருக்கு வீட்டில் எந்தப் பிரச்னைகளும் இருக்கக் கூடாது-அவ்வாறு இருந்தால் அவர்கள் கடமையைச் சரிவர ஆற்ற முடியாது என்று கருதி அவர்களுக்கு என்னென்ன வசதிகளைச் செய்துதர வேண்டுமோ, அவற்றை எல்லாம் மாண்புமிகு புரட்சித் தலைவர் செய்து வருகிறார்.

''அந்தத் திட்டத்தின் அடிப்படையில் தான் இங்கே தானியங்கி பால் வழங்கு நிலையம் இன்று திறக்கப்பட்டிருக்கிறது.

''சென்னை நகரில் இது 27வது நிலையம் ஆகும். இந்த ஆண்டு இறுதிக்குள் மேலும் 75 தானியங்கி பால் விற்பனை நிலையத்தைத் தொடங்கத் திட்டமிடப் பட்டுள்ளது.

''இந்தக் காவலர் குடியிருப்பில் ஒரு பகுதியில் சுமார் 250 வீடுகளுக்குப் பகலில் மின்சார வசதி கிடைக்கவில்லை என்ற குறை ஒன்று உள்ளது. விரைவில் அந்தக் குறை களையப்படும். 24 மணி நேரமும் மின்வசதி கிடைக்கும் என்பதைத் தெரிவித்துக் கொள்கிறேன்.

''இந்தப்பகுதியில் நூலகம் ஒன்றும் அமைப்பதற்கு ஏற்பாடுகள் நடைபெற்று வருகின்றன. ரூ.5 இலட்சம் செலவில் விரைவில் அமைக்கப்படும்.''

—தமிழ்ப்பித்தன்

ஆசிரியரும் வெளியிடுபவரும் : தமிழ்நாடு அரசு செய்தி மக்கள் தொடர்பு இயக்குநர், சென்னை.
அரசினர் தோட்டம் தமிழரசு அச்சகத்தில் அச்சிடப்பட்டது.
முகவரி : தமிழரசு அலுவலகம், அரசினர் தோட்டம், சென்னை-600 002.

"கோ-ஆப்டெக்ஸ் ஆடைகள்" என
பார்த்தாலே தெரிகிறது
கோ-ஆப்டெக்ஸ்
கைத்தறி

Licence No. TN/MS(C)/PP-23
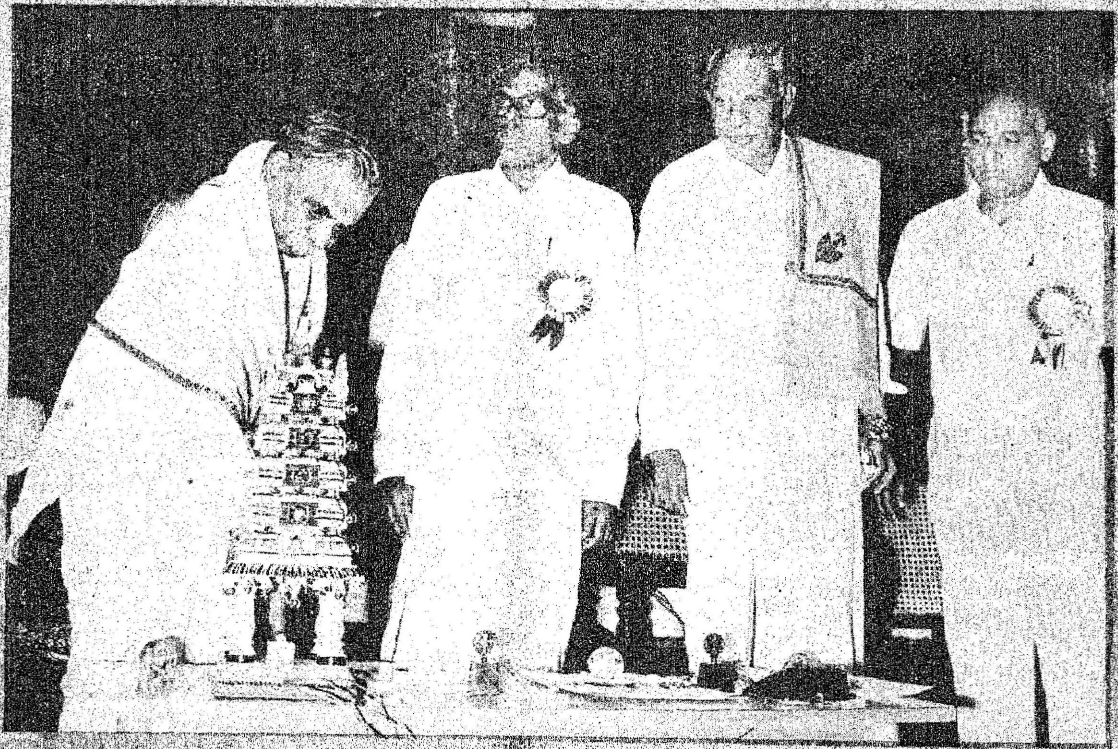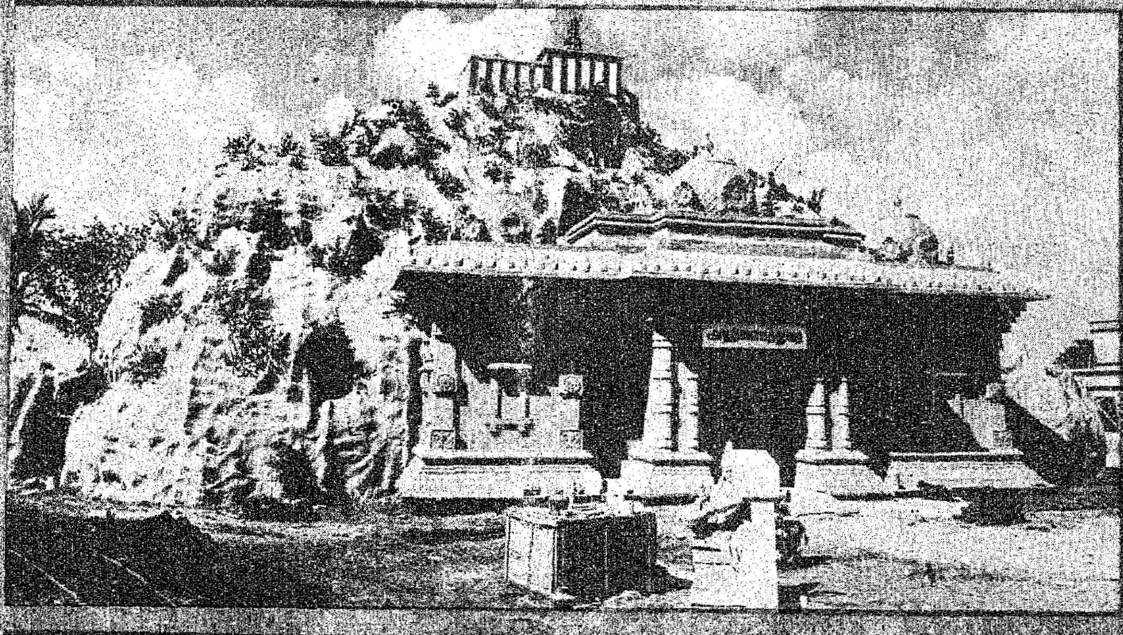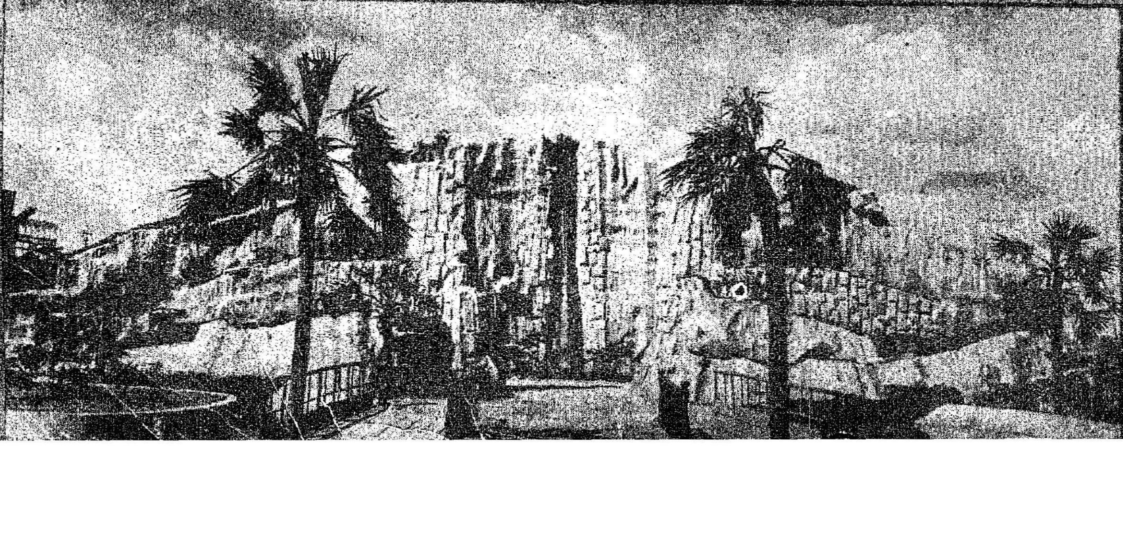
பதிவு எண். M. 8676